大公報

上海版

上海軍管會登記新字第八號

第一萬七千三百九十二號

今天本報壹大張

每份人民幣七百元

訂戶報費一律按月預收　外埠平寄郵費免收

郵電部上海郵局及全國各地各級郵局發行

經理部：上海（0）南京東路二一二號　電話：一九〇四八轉接各部　電報掛號：二二二二五

編輯部：上海（1）人民路二一六一號（南市電話）總編室、政治組、經濟組、文教組、通聯組、社會服務組、藝術組 [illegible]

印刷廠：上海（1）人民路二一六一號　南市電話：七〇六六三

昨日發報時間六時

今日新聞提要

★上海五反運動進入極其有利的形勢，許多違法資本家紛紛自動坦白。（一版）

★上海首批五反檢查隊在工作結束時普遍作好總結。（一版）

★上海首批被檢查完畢的七十四家廠店工人生產提高，勞資關係改善。（一版）

★我發言人對遣俘問題發表聲明。（一版）

★國際民主法律工作者協會調查團：「關於美國在朝鮮的罪行的報告」。（一版）

★各國人民熱烈擁護斯大林談話。（四版）

第二戰役的完全勝利指日可待
上海五反運動進入極其有利的形勢
在政策感召和羣衆督促下違法資本家紛紛自動坦白
企圖對五反頑抗的違法資本家的陣綫開始全綫崩潰

【本報訊】上海市「五反」運動，自第二戰役發動以後已進入極其有利的形勢。在人民政府政策的感召和人民羣衆的督促下，許多違法工商戶正紛紛自動坦白。企圖頑抗「五反」運動的違法資本家的陣綫已開始全綫崩潰。

上海市「五反」運動第二戰役是在第一戰役取得完全勝利的基礎上繼續前進的。這次戰役開始時，上海市增產節約委員會繼續派遣了兩支大軍分路進兵。一路是繼續發動羣衆，動員工人、店員、高級職員及其家屬參加「五反」鬥爭。幾天來，各區都按行業、地區和大的廠、店普遍成立了「五反」運動委員會支會和「五反」工作隊，發動工人、店員廣泛地、深入地檢舉違法資本家的違法事實。到月前爲止，各區都收到了數以萬計的檢舉材料。長寧區永大染織廠的職工通過訴苦、檢舉，職工情緒非常高漲，檢查隊沒有去，「五反」支會即把材料整理好了。

另一路大軍就是一千個聲勢浩大的「五反」檢查隊待命檢查。在檢查隊進入陣地之前，各區分別召開了檢查對象的資本家會議。再次反覆講明政策，號召他們自動徹底坦白：如果能够自動坦白徹底，即可免予檢查、從寬處理。否則，將受到嚴厲的處分。

上海市「五反」運動第二戰役的特點是：第一戰役被檢查的七十四戶違法工商戶的違法資本家，感激人民政府對他們仁至義盡的處理，紛紛投入了第二戰役，爭取立功贖罪。這些違法資本家們，首先檢舉了同業的違法事實，老閘區華新儀器文具廠的老闆顧慶生在受到政府的寬大處理後，即感動地檢舉了同業二十幾件違法材料。蓬萊區永業鐵工廠老闆張永正，在檢查隊召開總結大會以後即檢舉了二十七戶同業的違法事實，並表示願意立功贖罪，包打鐵工業。這些受到寬大處理的違法資本家們在第二戰役開始以後，都以自己的親身體會，在各區召開的違法資本家會議上講述自己的違法事實、坦白經過以及受到政府寬大處理的情形，動員違法工商戶自動坦白。他們說：任何的「攻守同盟」以及企圖矇混過「關」的想法都是行不通的。在這批資本家中，已有一部人直接參加了「五反」檢查隊工作。九三梭子廠的老闆李玉清和該廠的會計、跑街、領班等六人參加興中梭子廠的檢查隊工作，老闆對老闆，跑街對跑街，大家都是內行，很有效果。興中梭子廠的資方原來只坦白了違法三千萬元，經李玉清等參加戰鬥，算出興中資方違法十六億元。比原有的坦白材料增加二十多倍。

由於政府正確的政策以及廣大的工人、店員積極參加了鬥爭，受到寬大處理的違法資本家的參戰，違法的資本家們已感到勢不可當，紛紛自動交代了問題。靜安區準備檢查的四十八戶違法資本家，在該區召開的違法工商戶大會上，經過政府講清政策，說明羣衆的力量，到四日爲止，即有十七戶違法工商戶自動坦白。新成區已有四十四戶願意坦白，標準油墨廠的老闆娘當場交出了後賬。在老閘區的違法工商戶會議上，經過華新儀器文具廠老闆「現身說法」，亭大救火車製造廠老闆即當場交代了四億多元的違法事實。徐匯區召開違法工商戶會議後，有十九戶資本家補充坦白材料，明華電綫廠當天即補充了偸工減料九億元的違法事實。新成區恆泰老闆說：「我過去坦白很不够，現在要重新坦白。」

上海市的「五反」運動第二戰役出現的這種有利形勢，現在還在繼續發展。因此第二戰役的完全勝利，已指日可待。

在戰役結束時勝利收兵
滬首批五反檢查隊普遍開總結會
職工宣佈勝利成果表示搞好生產決心
違法資本家表示痛改前非並戴罪立功

【新華社上海六日電】參加上海市「五反」運動第一戰役的七十四個檢查隊，在戰役結束時普遍做到了作好總結，勝利收兵。總結會的內容，一般是由已經坦白違法行爲的資本家在會上作一個總的檢討，並保證以後再不作危害國家人民的事情；職工宣佈「五反」鬥爭勝利的成果，並表示今後搞好生產的決心；檢查隊表揚和鼓勵職工的英勇鬥爭和模範行動，責令已低頭認罪的資本家立功贖罪，老老實實服從工人階級和國營經濟的領導，從事有利國計民生的經營。因此，職工們進一步提高了覺悟，情緒很高。梅林罐頭食品廠的工人在總結大會以後說：「經過這次『五反』檢查，我們才眞正站了起來。」被檢查的違法資本家，看到人民政府對他們仁至義盡的處理和職工對他們善意的批評，也非常感激，紛紛表示今後要痛改前非，在工人階級領導下戴罪立功。永業鐵工廠、新華電業機器廠、明昌木廠的老闆在總結會後都檢舉了其他違法工商戶。梅林罐頭食品廠的資方陳渭歲、金龍標襪製造廠的老闆並要求參加檢查工作，動員其他違法資本家坦白。

各個檢查隊都在收兵以前幫助各廠、店的職工整理了工會組織，建立了基層「五反」委員會，繼續協助人民政府貫徹「五反」運動，搞好生產。中南橡膠廠新的工會基層委員會選出後，立即召開會議，討論今後的生產工作。華福工業原料行原來因爲不法資方專搞投機買賣，生產已告停頓，經過這次檢查後，在職工們的促使下，已積極準備開工。

滬五反鬥爭初步勝利的七十四家廠店
工人生產提高勞資關係改善
政府更分別具體情況對他們加工定貨

【本報訊】上海五反第一戰役被檢查的七十四個工商戶，在五反鬥爭初步勝利後，工人的生產積極性提高了，勞資關係改善了；政府更根據各戶的不同情況，分別對他們加工定貨，予以援助。從下列的具體事例中，可以說明五反是建設性的；立竿見影，五反初步勝利以後的進步現象，已表現出來了。

生產積極性不斷提高

永業鐵工廠在五反檢查隊未下廠時，一般產量低落。五反檢查隊下廠以後，工人們熱情高漲，產量便恢復到以前的最高水平。檢查隊勝利完成工作離廠後一週內，生產數字繼續提高。該廠機器部在最近一週中，估計產量又較前提高了百分之十左右。翻砂部第一工場在檢查隊下廠查的八天內，有百分之十五的工人脫產配合檢查工作；但該工場的生產量在這八天中反較檢查隊下廠前的八天內增加了百分之十。全廠生產量總的統計：從檢查隊下廠起到四月二日止，較前平均提高百分之十以上。

大華切紙廠在五反運動中，生產效率也大大提高。如切紙量提高了百分之五，損耗量減低了百分之廿。

啓新紗廠生產氣象一新，不但廿支紗斷頭率從千個降低到二百五十個左右；而四月二日的情形，二十支紗扯已達到一點一〇一磅，創該廠解放以來的新紀錄。

中華鐵工廠通過五反檢查後，工人生產熱情普遍提高，勞動紀律大爲增強。老年工人楊安生以前說：「工人翻啥身，還不是一樣替老闆做事。」通過這次五反鬥爭，他起勁了，他說：「現在工人眞正翻了身，我保證要在生產上帶頭立功，教好學徒，努力學習。」青工冷忠全過去每天一般做四個機件，從該廠五反檢查時起，他響應生產五反兩不誤的號召，產量從每天四個增加到六個。該廠工會抓緊時機於最近接連召開生產會議，正在詳細討論如何改進定額制度、調配制度、獎勵制度等，並準備成立成品檢驗機構，來切實改善生產。

中國柴油機公司職工通過五反運動，生產普遍地提高了一步，職工紛紛向工會要求要把「五反」運動的熱情鞏固起來。職工更團結了高級職員，集中研究各種機器的製造方法，力求減少次貨。

華新儀器文具廠工人，通過五反鬥爭，階級覺悟大大提高。在生產上，不論質與量都較五反檢查前有顯著的進步。以拋光部說：最近每天九小時工時的產量，超過以前十小時工時的產量。打「片子」（儀器角尺）以前一天十小時打四百二十張，現一天九小時打四百八十張。在質方面，出品次貨率大大減少，檢查成品，剔除次貨絕對嚴格；從前「片子」冲洞冲好立刻出貨，現在冲洞以後必須經磨光手續，這些都說明了他們的生產已做到對人民徹底負責。

上海鉛筆廠工人勞動熱情高漲，製板部工友爲厲行增產節約，從廢料中挑選出的木板可製鉛筆二千多羅，製芯部工程師和工人同心合力集體研究鉛芯的配合成分，木工部工人改良工作方法，工作效率提高。成品部由於切光機工人嚴格檢查鉛筆桿的油漆，因此使出品美觀。包裝間工人周蓮鳳在學習紮鉛筆，因其他工友的幫助，也在很短時間內就學會了。

勞資關係初步改善

永業鐵工廠老闆張永正經過五反檢查及工人們對他的控訴後，認識自己過去的嚴重錯誤，現在他對工人羣衆不再驕傲了，有事情便找工會商量了。該廠於四月二日、四日先後開過兩次勞資座談會，老闆張永正和工人商量着算成本細賬、造預算表，一反過去獨斷專行虛報成本的作風。中華鐵工廠資方過去輕視工人，並曾用各種惡劣方法分化職工。在五反鬥爭中，資方檢討過去對待勞方態度的錯誤，認識了非依靠工人階級不能搞好生產；因此，該廠將建立一個民主化的機構，由勞資雙方參加，協議廠內一般重要問題。

克立電機廠的主要業務是修理機器馬達，最近因資方不購進原料，以致生產有停滯現象。經過檢查後，該廠全體職工又在本月五、六兩日邀集勞資雙方開會，討論怎樣恢復生產。該廠工人馬錫岳說：五反是爲了增產，我們一定要督促資方來搞好生產。

公平機器廠在四月一日開過一次勞資生產座談會，工會督促老闆從速訂出生產計劃，一方面積極清理廠內物資，和爭取承接新的生產任務。

祥大興鋸木廠職工準備成立生產管理委員會，並於昨晚舉行了全體職工大會，選出了生產管理委員會的籌備委員，並督促了老闆訂立生產計劃，將大力發展生產。

中國柴油機公司的小老闆爲了立功贖罪，已參加了五反檢查工作。職工團結一致，正在討論訂立生產計劃，建立統計制度與檢查制度，督促生產。

中南橡膠廠過去由於資方利用黃文淵假裝進步混進工會做了副主席，出賣工人階級利益，勞資關係很不好。這次在五反鬥爭中，改選了工會，撤銷了黃文淵的工會副主席職務，羣衆與常常與工會疏遠的老年工人這次也參加了五反鬥爭，並舉行了職工團圓大會，使五反獲得勝利。現在的工會代表，眞正是從五反鬥爭的考驗中從羣衆熱切的愛護下被選出的積極分子，他們正在計劃搞好生產，監督資方不許再有違法行爲，保證提高生產效率。

爭取政府的加工定貨

上海鉛筆廠經過五反檢查後，該廠老闆表示要立功贖罪，國家機關也給予定貨任務，如中國百貨公司華東區公司已和該廠訂立新的定貨合同，並將該廠四月份的出品計鉛筆一萬四千羅全部收購下來。

金城化工廠老闆許維城在總結大會上表示：以後一定要搞好生產，戴罪立功。他已初步作好生產計劃，擬在最近製造一個烘房，以接受土產公司的加工定貨，又可製造粉體衛生紙的機器，迎接更大的加工定貨。全廠職工正在爭取調撥一部分資金，以便搞好生產。

此外，華東工業部在今年一月向中國柴油機公司訂製抽水機七十部，合同約定於五月交貨，由於該公司在五反運動中仍繼續生產，現已完成大部，可如期交貨。除以上外，尚有華新儀器文具廠等也接受了政府新的定貨。

國際民主法律工作者協會調查團
關於美國在朝鮮的罪行的報告

【新華社北京五日電】國際民主法律工作者協會調查團已將在朝鮮地區調查美帝國主義進行細菌戰及其他罪行的結果寫成報告，題爲「關於美國在朝鮮的罪行的報告」。該報告已經調查團全體團員簽字，全文如下：

說明

（1）本報告是國際民主法律工作者協會授權調查團發表的。協會總辦事處的地址是比利時布魯塞爾列格朗大街七十號。

（2）調查團因急於發表本報告，所以文中的朝鮮人名和名詞的翻譯容或有錯誤，特此表示歉意。

（3）朝鮮的行政單位是「道」；「道」下面是「郡」；「郡」下面是「面」；「面」下面還有「里」，即村。但是，一個城市裏面的分區也叫「里」。

（4）朝鮮名：斗（重量單位）。里（長度單位）。坪（面積單位）。（一公里等於八分之五英里）

（5）本報告括弧中的數字指的是本報告末尾附的文件和主要證人表。

（6）本報告只由調查團團員用英文簽字。

第一章　導言

朝鮮民主主義人民共和國政府曾經一再請求聯合國抗議共和國的敵人在其領土上違犯國際法的行爲，但是聯合國對這一要求卻置之不理。

這些陳述曾受到過各種調查，特別是國際民主婦女聯合會在訪問朝鮮之後，於一九五一年五月二十七日發表的報告，曾談到這事。

這些指責異常嚴重，所以國際民主法律工作者協會理事會在一九五一年九月協會的柏林代表大會之後，特爲從各國的法律工作者中選出一批人組成調查團，前往朝鮮，按照法律方式的調查，就地調查這些指責。

調查團的成員包括：

布蘭德魏納（團長），格拉茲大學國際法教授（奧地利）。

卡瓦萊里（副團長），羅馬最高法院律師（意大利）。

加斯特爾，倫敦律師（英國）。

賈斯蓋，巴黎上訴法院律師（法國）。

河柏年，北京中國人民外交學會研究委員會副主任（中國）。

莫倫斯，布魯塞爾律師（比利時）。

狄布里托，里約熱內盧法院律師（巴西）。

華西爾考夫斯卡，華沙最高法院法官（波蘭）。

調查團逗留朝鮮的期間是一九五二年三月三日至三月十九日。在這當中，調查團團員到過平安南道、平安北道、黃海道、江原道，到過的城鎮有平壤、南浦、价川、碧潼、安州、安岳、信川、沙里院、元山等。

調查團由於受時間的限制，同時由於戰爭環境，調查團不可能逐一調查向它提出的全部指責。但是調查團因從朝鮮當局得到完成其使命的一切必要的便利，所以能够仔細地調查了那些最重大的情形，這些事情，無論從其規模和受害者的數量來說，或者從暴行者所使用的手段的性質的特殊來說，都是最重大的。

在這一切調查當中，調查團團員都是首先研究由有關當局提出的報告和談話，然後進行直接調查，其間詢問過一百多名見證人。

調查團的結論，就是根據這些事件的調查結果，這都是調查團得到直接證據證實，並結合着一切有關文件的研究而得到的。

本報告裏分析了重要的證據，特別是有關使用細菌武器和化學武器方面；關於戰爭的起因，也研究了具有歷史意義的文件。本報告中提到的一切暴行事件，如轟炸城市和被保護建築物，殺害、虐待和屠殺平民等行爲，都有直接的證據，而且經過適當的調查證實。沒有這兩個條件的事實，本報告都不提了。在本報告的最後，調查團作出了結論。調查團認爲，這是根據已經證實的事實適當地作出來的。

本報告中每一件事情至少引用一個證人的名字，並提到許多文件，其中比較重要的都排列成表，附在本報告後面。我們打算摘要發表這些重要證人的證詞，並發表這些文件，另成一册，作爲本報告的附錄。

調查團把這些事實按照其性質分類，然後一一加以考慮。一部分按照紐倫堡國際軍事法庭法規第六條的定義，決定是戰爭罪還是違反人道或反和平罪，另一部分則決定是不是破壞了現行國際法，還是違反戰爭法規和慣例。

調查團在這次調查當中接觸到的問題非常廣泛，要是想在一頁紙上就這許多問題一一引據國際法，未免有點失之懸遠。但是，爲了便於一般的讀者，調查團覺得，簡單地提一下有關的主要的條約、協定和習慣法，是應該的。可是提一下，不能認爲這已經是非常完全的。調查團在得出它的結論時，怎樣慎重地考慮了某某條法律，怎樣加以解釋和加以引用，這些複雜的問題都是不能一一詳細談到的。

首先，調查團進行它的工作時，所根據的是一八九九年七月二十九日和一九零七年十月十八日兩個關於陸戰法規及慣例的公約——海牙章程，因爲這兩個公約裏包含了許多條款，規定戰鬥部隊在武裝衝突中的行動，而國際公認這兩個公約是約束一切國家的習慣法。海牙章程裏面包含了戰爭法規的基本原則，這就是：參與戰爭的國家不能漫無限制地隨便選擇損害敵人的手段；而且更其重要的是它們不能直接攻擊平民，這種行爲是禁止的。海牙章程規定，城市和地區，設防與不設防者是有分別的；並規定某些建築物，如教堂、醫院和學校，能享有特權。這兩個公約更禁止掠奪，並譴責使用某些武器和某些戰爭手段。這些被禁止的武器，特別包括毒物和有毒的武器。[illegible]

調查團特別注意紐倫堡國際軍事法庭的法規，以及這個法庭所下的判決。紐倫堡的原則把違反國際法的罪行分爲兩種：

甲、戰爭罪行：

違反戰爭法規或戰爭慣例的行爲，這包括（但並非僅限於此）：對佔領區的平民或在佔領區內的平民加以殺害、虐待或爲勞役或爲其他任何目的的放逐，殺害或虐待戰俘或海上人員，殺害人質，掠奪公私財產，任意破壞城市、村鎮或鄉村，或沒有軍事上的必要而進行破壞。

乙、違反人道的罪行：

對任何平民加以殺害、絕滅、奴役、放逐或其他不人道行爲，或由於政治、種族和宗教原因而對人民的迫害，如果是在進行反和平的罪行或戰爭罪行當中幹的，或者是和這種罪行有關而幹的，都算是違反人道的罪行。

這些原則是海牙章程以及已成慣例的國際法的進一步發展，是已經得到公認的。

最後，調查團還考慮到聯合國大會一九四八年十二月九日通過的關於防止並懲辦集體屠殺罪的公約，所謂集體屠殺，意思就是說，對民族、種族或宗教集團所採取的或企圖採取的意在消滅這些集團的行動。這一詞的定義包括：殺害這些集團的成員，嚴重地破壞這些成員的肉體或精神完整，將他們置於促成他們的全部或部分消滅的生活條件下。

關於朝鮮戰爭的起因，調查團雖然沒有加以詳盡的調查，但覺得必須就這問題稍爲一般地談一談。

[illegible]

這裏也必須指出，聯合國其他會員國參與干涉，也是違反聯合國憲章的。

調查團除了作上述一般的說明之外，並打算在本報告的附錄中列出調查團在朝鮮曾經檢驗過的關於朝鮮戰爭起因的重要文件的照片。

（以下接第四版）

國際經濟會議開幕會上
香貝朗致詞分析會議的性質
我南漢宸團長在第二日會議上發言

【新華社北京五日電】塔斯社莫斯科訊：國際經濟會議於三日在莫斯科工會大廈隆重揭幕。到會的有四十九個國家的企業家、工程師、工會和合作社代表、經濟學家以及各國的報紙、雜誌編輯等三百三十九人。此外，參加會議的還有[illegible]

國際經濟會議籌備委員會委員香貝朗[illegible]並對蘇聯籌備委員會給予到會者的熱誠招待表示衷心的感謝。

[illegible]

我方發言人對遣俘問題聲明

雙方應釋放並遣返全部戰俘的主張，絕不因我方被俘人員在拘留期間，曾有一部分人在臂上刺字，或寫下某種文件，或作其他類似的行爲，而有所改變。這些行爲絕非出於他們的自願，不應由他們負責。

【新華社朝鮮前綫六日電】朝鮮人民軍最高司令部及中國人民志願軍司令部發言人，奉命對朝鮮停戰談判[illegible]

記市增產節約委員會召開的七十四家違法戶老闆談話會

解放日報記者　金經然

四月三日下午，市增產節約委員會召集七十四家已檢查完畢的違法工商戶的老闆開了一個會。

[illegible]

「……把我們從泥坑裏救出來，是爲了挽救我們……」[illegible]

通過三反運動工人勞動熱忱高漲
國營公營各廠氣象一新
推廣先進工作法生產成績顯著提高

【本報訊】本市各國營公營工廠企業單位三反運動以後，呈現了一片新氣象，生產成績顯著提高。

國棉十四廠學習一九五一織布工作法的女工，擋車從十二台增加到二十八台，產量提高了百分之三十一，次布率從百分之四減到百分之三。攝紗工人也改進工作法，攝紗從二十四台車增加到四十台車。國棉八廠已開始全面推廣一九五一織布工作法，每個織布工人擋自動車台數已增加到十六台到二十台。該廠的大衆花布一月份台扯爲四九．九九碼，三月份上旬即升至五一．〇五碼。國棉十廠已提前完成了郝建秀工作法的推廣工作。筒子間並全面推廣反結頭，運該廠泥水、木工組工作效率也有顯著提高；國棉十七廠的四十支紗及四十二支紗的錠扯三月份已超額完成；國棉七廠筒子間工人的工作效率，從每人看七十二錠日產三百多磅，增加到每人看一四四錠日產五百七十多磅，工作效率及產量都提高了近一倍。

上海化工廠修建部補子間薛耀清、張炳森、謝阿炎三人做染料封口用的扁鐵圈，本來每天只能做一百五十只，三反以後產量提高爲每天出五百只。

公私合營利華造紙廠二、三號造紙工人，在烘缸前面裝一只風扇，加快了車子轉動速度，七十磅牛皮紙車子速度已從四轉多超過五轉，產量日夜出三百令左右，增產了二成。

上海電話公司經過三反運動後，工人積極性普遍提高。修配股發話組以前裝配發話器中的電動膜時，一百只裏要掉下四十只，浪費很多時間，現在經過研究，把燒膠時的電壓從二百二十減到一百十，每一百只中最多只掉下二、三只。交換機組工人試修儲油器成功，節省了人民財產數億元。

國營第一機械廠很多工人的生產都超過定額百分之二百以上。像陳關根、龔榮福做二頭肩胛螺絲大梢子，從七根增加到十七根半，朱金祥、談進發做支臂也從七十只增加到一百七十只。

鐘鏞汽車五金材料行高級職員
聞人達回到了自己隊伍

唐海

延安中路鐘鏞汽車五金材料行高級職員聞人達歸隊參加五反鬥爭了。在他參戰以後一天內，就檢舉了不法資本家顧鐘全、王立勳（顧妻，經理）盜竊國家資財三十多億的罪行。

檢查隊沒有到該店以前，該店四個職工中，除了在店外當老闆做行商的老闆娘弟弟王立人外，知道老闆違法事情最多的，就算跑街聞人達。聞人達的妹妹是王立人的老婆；這樣，老闆娘王立勳就成爲他的「姊姊」。在最近一段時期內，聞人達正在和老闆娘的姪女張桂林談戀愛，老闆娘想盡方法籠絡他，和他訂立了「攻守同盟」。

聞人達十五歲就出來做學徒，解放後才進鐘鏞，本來是工會會員，老闆娘爲了要他做行商，幫她逃避資金，偷漏稅款，就用他的名字在工商局登記，登記的資本額是六千萬元。因爲做了行商就失掉了工會會員的資格，在老闆的欺騙下，他把工會證退還給工會。自此以後，他經常在外邊跑生意，進出很大，銀行裏有聞人達的戶頭，發票上開的是聞人達的名字，同行中已經有人叫他：「聞老闆」了。

但是聞人達依舊是一個靠薪水過活的職工。他是一個沒有錢的「資本家」。他在賬面上的薪水是二百八十八個單位，但是實際拿到的只有八十八個單位。他在外面跑生意收來的錢，不能在袋裏多放一天，即刻收到即刻交給老闆娘，他的存摺放在老闆娘那裏，連圖章都不在自己身邊；有時候他的存摺上錢多了，有時候又少了，他弄不清，他曾經問過銀行職員，銀行職員回答他：「你自己多少錢都不知道？」他只得哼哼唔唔的回到店裏。

他的實際情況，店裏三個職工是並不清楚的。老闆娘耍手段使他們四個人不能團結在一起。聞人達是一個不大喜歡說話的人，依他自己的話來說：「我是舊社會的老實人，心腸軟，重情面」。但是這個老實人毫無立場，他沒有參加過學習，也很少出去開會，要開會就是代表資方去參加同業公會。他感到同事對他不好，很苦悶，但另一面又爲了親戚情面，不能不幫老闆娘做事情。有一段時期工會同志來找他談話，要他站穩立場，積極檢舉，但他沒有這樣做。他想：「就讓我一個人好了，兩邊我都不靠！」他寫過檢舉信，他檢舉的事情寫得很籠統，老闆娘的坦白書卻很詳細；他想：檢舉信和坦白書一對照，不是證明坦白得徹底了嗎？坦白的總要比檢舉的好。

事實上，他也並不是願意這樣做的。當他指出老闆娘坦白不徹底時候，老闆娘就哭哭啼啼說：「二阿哥，我們是親戚，還有什麽要講你的，千萬不能講出去啊！將來店關光，過活靠什麽呢？」帶哭帶說的弄得他心軟了，老闆娘就利用了他的軟弱和他訂上了「攻守同盟」。

檢查隊到的第一天，他幾乎沒有說什麽話，使他感覺到很震動的是：鐘鏞的事情竟嚴重到如此地步；他感到檢查隊同志對他非常關切，要他和職工一起開會、一起談話，沒有把他例外看待。他說：他思想上亂糟糟的，不曉得怎麽辦好。

第二天一整天裏他不斷抽煙。他後來說：當他明白了老闆娘所做的事情這樣毒辣，賣出去的貨色以舊充新、以假充眞，偸工減料，嚴重損害了國家利益。他又知道被老闆娘所腐蝕的幹部有的被判徒刑、勞役，甚至槍斃時，他非常難過，他過去幾乎沒有想過店裏賣出去的壞貨會給機關、部隊造成這大的損失，他明白了不搞掉不法資本家的這許多毛病，便不能很好建設，便不能使人民得到好生活。

但是老闆娘究竟是他的姊姊，撕不破情面。同時他又記起老闆顧鐘全的話：「外面事情是王立人，裏面事情是你聞先生，要吃官司你們先坐牢。」他想：「行商名字是我的名字，發票是我開的，字是我簽的，說出來還不是吃官司？」他又繼續不斷的抽煙。

檢查隊長又來找他談話了，句句話打中了聞人達的心。檢查隊長說：「鐘鏞幾年來最大的主顧是誰？是國家機關和部隊。照顧鐘鏞老闆賺了那麼多錢，他們拿什麼態度來對待國家？是腐蝕幹部，是偸工減料，那麼忘恩負義的是誰呢？是資本家！今天全上海的人都在罵這些不法資本家，我們還給他留什麼情面！」

檢查隊同志又耐心的向他說明了犯法的事情是老闆要你做的，責任在老闆。向他說明五反運動中湧現的積極分子，政府和工會都不會使他失業的。又說到了工人階級的責任和新中國光輝燦爛的前途。

聞人達還是繼續不斷的抽烟。已經是深夜了，檢查隊隊長的反覆開導給聞人達啓發很大，他想：自己辛辛苦苦的做事情，做的卻是危害國家人民的事情，這些盜竊來的錢到了誰的口袋裏呢？用的是他的名字，犯了罪還要往自己身上推，這算是什麼親戚呢？他感情激動的說：「我上當了。」

他激動得不能安定下來，流了淚，知道了自己的過錯是沒有站穩工人階級立場，他急急的走進老闆的房間裏，把藏在房間裏的原始單據和賬冊都拿出來交給檢查隊，他躺在床上哭了起來。

聞人達回到了溫暖的工人階級大家庭。從此以後，他積極參加了戰鬥。他算細賬，檢舉了老闆、老闆娘盜竊國家財產三十多億，在說理鬥爭會上把他所知道的老闆罪行都揭發出來，他指着老闆娘問：「你有沒有良心？國家那一點對不起你？你不是我姊姊！你是害國家害人民的奸商！」

聞人達的歸隊參戰，老闆娘弟弟王立人站穩工人階級立場（他的資本也全是老闆娘的），會計、青工團結一致，保證了這場鬥爭的勝利。老闆、老闆娘看到「攻守同盟」破產，平日的親信人又和他們展開了面對面鬥爭，在最後一次鬥爭會上就只能坦白，承認盜竊國家資財四十億元。

永遠跟着共產黨走
——記清華大學周培源教務長的自我檢討

莞戈寄自北京

清華大學物理、氣象兩系在三月九日召開師生大會，教務長周培源教授在這個會上公開作了自我檢討。由於他的檢討誠懇而深刻，不僅當場受到物理、氣象兩系師生們的熱烈歡迎，也受到清華大學全體師生的熱烈歡迎。正如一位教授所說：「周培源同志是清華主要領導者之一，他的勝利，不但能勝利改造清華的教務工作，而且也是清華從舊型大學改造成爲新型大學的一個保證。我爲清華高興，我爲全國人民高興」。

在這次大會上，周培源教授首先批判了他過去的「工業救國」的錯誤政治思想。因爲他所受的教育過程，簡單說來，是從清華留美預備學校到留美，然後回國到清華當教授。在那一段時間內，正如他自己所說：「在思想上已經徹頭徹尾地成爲美帝國主義文化侵略的俘虜了」。他檢討說：「爲了達到自私自利的目的，我發明了一套唯心的公式來說服自己，並向別人宣傳。我認爲要中國富強，一定要中國工業化，工業化要有工程，而工程的基礎是純粹科學。因此，我錯誤地認爲發展純粹科學是富國強兵最基本的工作。這種極端荒謬的說法，是完全符合我的階級利益的。在帝國主義的教育下，使我看不見人民大衆的創造性，看不到人民的力量。『九．一八』日本在侵略東北時，共產黨號召全國抗日，而我只想到我國沒有飛機大砲，如何抵抗有現代化裝備的日本？我勸同學們努力學習科學技術，把國家建設成爲工業國後，再抵抗日本的侵略。我的『唯武器論』是受了資產階級腐朽思想侵蝕而發出的謬論，我附和了『先工業後抗日』的主張，在客觀上就完全替反動派投降日本帝國主義作辯護，做了它的傳聲筒」。

由於帝國主義的文化侵略和資產階級教育的毒害，使周培源教授模糊了民族立場。他爲了要弄上個「國際學者」的頭銜，竟依附美帝國主義分子的勢力，以達到個人爬上「國際學者」的「地位」。最突出的例子，是一九四五年初他參加美帝國主義的軍事科學研究工作。對這一件事，周培源教授今天十分痛心地檢討了自己這種敵我不分，喪失民族立場的嚴重錯誤。他說：「一九四五年初，蘇聯紅軍已經到了窮追德國法西斯軍隊的時候，這樣的研究工作不但已經失去它的進步性，並且是協助美帝國主義準備侵略全世界的和平人民。而且，當時凡是要加入這樣的軍事科學研究工作，就必須先回答兩個侮辱性的問題。一個是：『你是不是共產黨員？』一個是『你願意不願意爲美國政府扛槍桿？』要給了美帝國主義者所需要的回答後才能參加工作。就這樣，我出賣了我自己，我出賣了我的民族，換來的是做了一年半從飛機上擲魚雷入水有關問題的研究，參加了美國海軍部的會議。我做了美帝國主義的工具，還自以爲有『名譽』，有『地位』，毫不知恥地洋洋得意，認爲我的『專家知識』，到底有了『出路』」。

周培源教授在沉痛的自我檢討中說，他不但本身成爲資產階級思想的俘虜，而且還在企圖毒害下一代，要下一代的青年走他自己的老路，成爲一個脫離政治、脫離人民的『學者』。解放後，他對同學的政治學習不關心，對同學的政治活動不幫助，對同學政治上的進步，他不是歡迎，而是用鼓勵專搞業務來拉他們的後腿。他舉出一個例子：當他的第二個女兒要響應政府號召，參加南下工作團時，他不是鼓勵她，而是千方百計地阻止她成爲一個革命幹部，想把她拉回來，培養她成爲一個資產階級的學者。對這件事情，周培源教授公開檢討說：「我要她中學畢業進大學，走我的純業務觀點、脫離政治的道路。爲了阻止她去參軍，我採取了卑鄙的手段，我一方面用當教務長作條件，要求當時的華北高等教育委員會勸她回家，當這個計劃失敗了以後，我又藉她生了病的機會鑽空子，把她送進北京大學醫院。表面上我說得很冠冕堂皇，『如果沒有病，她要南下，我不加阻止。』其實，我送她進醫院是耍手段，我知道南下工作團過幾天就要開走了，希望她在醫院住幾天，等南下工作團離開北京後，她就可以不去了。可是我的陰謀又失敗了。在她離家的那一天晚上，爲了怕我再度阻攔，她故意不坐校車，而冒着雨從清華園沿着火車道走進城，回到她革命的隊伍裏。她的熱愛革命和我的抗拒革命是一個鮮明的對比。她是毛澤東時代的青年，我卻充滿了資產階級的腐朽思想，我還阻止她參軍的惡劣行爲，是違反人民利益的。我對不起我的女兒，更對不起毛主席和人民解放軍」。說到這裏，周培源教授沉痛地流下淚來。

周培源教授說到他在解放後的情形。解放後，他仍然以資產階級學者的眼光，來看待學術和研究，輕視黨和政府的領導，沒有能夠很好地體會和執行文教政策，甚至在某種程度上還有抗拒情緒。周培源教授說：「我沒有認清學校的行政在解放前後有本質上的不同，仍然認爲科學研究高於一切，鄙視行政，認爲只有不會做研究工作的人才去做行政工作。因之，在教務長工作崗位上，事事陷於被動。我以這樣不負責任的態度來領導三千多同學的學習和幾百位教師的教學，不知道造成了多少損失。」他說：「在過去兩年裏，我忽視黨在學校裏領導的重要性。黨是我們學校裏的思想領導者，是我們最親密、最可靠的指路燈，而我卻在工作中脫離了黨，所以我的工作是盲目的，好像在大風雨中沒有舵的船一樣，在海面上亂飄。不僅如此，我竟荒謬地認爲：『共產黨除了軍事、經濟方面以外，文藝上可以有很大的成就，而科學技術則非我們不行。』我當時沒有認識到，只有馬列主義和毛澤東思想的武裝，在黨的領導下，所有的幹部在各種不同的工作崗位上，才能發揮他們的作用，才能獲得輝煌的勝利。新中國所需要的科學和技術，只有受了馬列主義和毛澤東思想的指導，才可以得到提高，才可以有偉大的科學成就」。

關於院系調整問題，當時由於清華大學某些領導人不認眞執行，這個計劃未能在清華大學貫徹下去。周培源教授在今天的檢討中，找出了思想根源，深刻地批判了自己在這個重大問題上所犯的錯誤。他說：「由於帝國主義的奴化教育給我的毒害，使得我傾向於歐美綜合性大學的組織形式。又因爲有極濃厚的封建意識和宗派主義的色彩，因而就擬了一套『清華大學校內院系調整方案』來抵抗教育部的全國高等學校的院系調整計劃。我們那個方案表面上是披着莫斯科大學組織形式的外衣，實際上裏面盡是極醜惡的資產階級思想，如果這樣一個方案要眞的實行起來，它的危害性將是不堪設想的」。周培源教授認識到：任何工作，如果離開了黨和政府的領導，違背了新民主主義的文教方針，就會一事無成，而且也一定要給人民造成很大的損失。

周培源教授的檢討作了一個半小時，在熱烈的歡迎中，他堅決向在座的師生表示：「我決定要在同志們的幫助下，打垮了我的資產階級的腐朽思想的堡壘，堅立起鮮明的工人階級思想領導旗幟。我下了極大的決心，今後要與同學一樣，堅決服從組織分配給我的工作，在教育部的領導下，忠誠地執行黨和人民政府的文教政策，辦好人民的大學。」

汽車材料業會計顧問
陸達人歸隊參戰

張邁

建春汽車材料行的會計主任陸達人，在偉大的「五反」運動中，受了週圍環境的影響，經過市增產節約委員會「五反」檢查隊的教育啓發，認清了資產階級醜惡的面目，提高了政治覺悟，回到了工人階級的隊伍。

提起陸達人，上海市汽車材料業中誰都知道，他是全業的會計顧問，身兼七個汽車材料行的實際會計職權，因此他洞悉違法資本家製造假賬的一切祕密。陸達人係中農出身，今年三十三歲，六年以前，他考進了建春汽車材料行，老闆楊際春「賞識」他口才敏捷，會計技術高明，於是經常施以小恩小惠，借錢給他，還允許他在外兼職，把他從一個普通店員升爲會計主任，後來又做了全業的會計顧問。與此同時，又千方百計地來腐蝕他，經常對他大談其嫖經、賭經，告訴他：「人生在世，最好是有名有利，如果圖不到名，就應該圖點利」，「你跟着我走，總不會錯。」就這樣，陸達人逐漸地走向了享樂腐化的道路。楊際春也就趁機利用他，授意他製造假賬。稅務人員來店查賬時，老闆楊際春總是避不見面，指使陸達人出來打掩護，做「擋箭牌」。「五反」動員醞釀期間，又令他進行假檢舉，還威脅他說：「所做的事，都有你一份兒，不要自搬石頭打自己的腳！」

起初，陸達人聽信了違法商人的話，準備包庇到底，混過「關」。後來，「五反」運動即將正式展開的「風聲」愈來愈緊急，知道紙包不住火，西洋鏡遲早總要拆穿，心頭上感覺到一陣陣的恐慌，背上的包袱也越揹越重。三月二十一日，市增產節約委員會「五反」檢查隊到了建春行，隊長劉振海宣佈了政府檢查的命令，着重說明「坦白從寬、抗拒從嚴」的政策，號召高級職員與資產階級劃清界綫，回到工人階級的隊伍裏來，投入「五反」戰鬥，並特別提到了陸達人的名字。形勢已不容許他再猶豫，他開始考慮到了自己的問題：「坦白吧，我是資產階級的主要幫兇，替建春做的假賬不去說它，又會代替其他商店做過假賬，我的罪惡這麼大，坦白了，政府還會寬大我嗎？即使政府不處分我，難道還要我這個……」他不敢再想下去了，腦子裏湧起了可怕的失業、監獄等陰暗的影子。

檢查隊長劉振海看見他沉悶而又不安的樣子，知道他心事很重，於是就主動找他談話，反覆向他說明了政策：「你過去所犯的錯誤，主要是老闆強迫誘騙你幹的，只要你坦白交代，保證不再重犯，人民政府一定既往不咎，並讓你繼續工作。」這番談話，在陸達人思想上似乎起了一些作用，他拿起筆來沙沙地在紙上寫了些關於奸商楊際春的罪行，可是寫到假賬的祕密時，他又擱住了筆。

他想起了這樣一回事：檢查隊下來的前兩天，楊際春哭喪着臉來找他：「老陸！這幾年來，我總算待你不錯了，這次，你總得幫幫我的忙！」陸達人想起這些，心就軟了一半。

「五反」鬥爭的熱潮，在一天天高漲着，店裏的青工經過了訴苦、啓發，一個個忙着搜集材料，開了火，陸達人看在眼裏，心裏更加發毛：「時機緊迫了啊！」晚上回家的時候，鈺、榮記汽車材料行的會計主任孔、秦是他的好朋友，在這煩悶的時候，自然是種喜悅。不想孔、秦兩人一開口就問：「老陸！你的問題交代得怎麼樣了？」他聽了一怔：「我——你們呢？」「我們的老闆眞是蠟燭，不點不亮，這次我檢舉了一百多條！」「我也檢舉了一百多條！」陸達人聽了又羞又愧，付：「平時，覺得理論比他們懂得多，常在他們面前擺大哥的架子，現在卻落在他們後面了！」他不好意思說眞話，卻說：「我也正在搜集材料，準備馬上檢舉！」這一夜，他沒有好好入睡，思想上引起了激烈的鬥爭。他想：「我也是工人階級的一分子，五、六年來，我跟楊際春做了些什麼呢？做假賬，開假發票，儘幹着見不得天日、見不得人的勾當。我還有點工人階級的氣味嗎？我們工人階級有着無限美好的前途，爲什麼要跟着楊際春走呢？」他想起過去楊際春叫他做的醜惡行爲，難過地流下了眼淚。

他越想越氣，越想越覺得老闆狡猾、可惡，腦子裏湧現了楊際春的許多醜態：「上次，他發薪水，滿口地嚷着沒有鈔票，拿幾件小孩子的首飾到店裏來，聲稱要廉價變賣，卻暗地叫他的小老婆原封不動地買回去。這次，又哭着要我照顧他的大兒小女。呸！他家住的是花園洋房，有的是黃金、美鈔，對我還裝着那副可憐的樣子，眞是隻老狐狸！」憤恨在心底滋長，覺悟在不斷提高，他深深體驗到過去是被楊際春利用了，他得的好處，是楊際春吃剩的骨頭，楊際春對他並不是什麼眞心實意。不是嗎？有一次，爲了應付稅局查賬，他連夜替楊際春做好了假賬，使楊逃漏國稅一億餘元，事後，他因爲在外面透露了這個消息，被楊知道了，吃了一頓「排頭」，還要停他的生意，經別人向老闆求情的結果，迫他寫了張「悔過書」才了事。痛苦的回憶，燃起心頭怒火，他打開抽屜，亂翻一陣，從一本賬冊中檢出自己寫給老闆的「悔過書」，上寫：「立悔過書人……保證永不再犯」，墨跡猶新哩！

在勞資說理鬥爭大會上，滿懷着憤怒的職工們，一個接一個地控訴違法商人楊際春的罪行，楊在羣衆力量面前顯得是那樣畏縮渺小。可是狡猾的楊際春見陸達人沒有開口，仍覺得祕密還沒有拆穿，還可以繼續隱瞞，於是在坦白時仍是吞吞吐吐，只談了些雞毛蒜皮的事情，連聲說：「沒有了，記不起來了！」儘管這樣，他卻做賊心虛，偷偷地去看陸達人，想取得陸的同情，因爲楊際春知道，他的「底」，掌握在陸達人的手中。不想就在這時，陸達人忽然憤慨的大喝道：「楊際春！你還不老實！」這一聲如平地起個響雷，把楊際春嚇得目瞪口呆。只見陸達人大聲說道：「現在是什麼時候，你還想抵賴！你楊際春騙得過別人，還能騙得過我？你什麼鬼花樣我不知道？你在賬上亂報費用，虛列進貨，抬高成本，冒充行商，……」陸達人勇敢地揭露了建春行的各種假賬祕密，並當着羣衆的面前，憤怒地撕毀了那張「悔過書」。陸達人的歸隊參戰，加速了楊際春防綫的崩潰。

當戰役結束時，陸達人毅然向檢查隊表明了自己的決心：「我是全汽車材料業的會計顧問，對各汽車材料行的賬目花樣，比較熟悉，任何假賬逃不過我的眼睛，我要求參加「五反」檢查隊做查賬的工作，在「五反」運動中，爭取立功贖罪！」

春假期中，各校學生多在公園中歡度假日，圖爲北四川路十七區中心小學少年隊員在虹口公園集體閱讀報紙。（本報攝）

文藝界五反聯合大演出
明起在「蘭心」同時舉行

【本報訊】上海文藝界「五反」聯合大演出自本月五日在人民大舞台上演以後，觀衆情緒熱烈，很多單位都當作政策教育來看，看了以後還組織了討論。因此定票單位非常踴躍，第一天售票二萬張左右。爲了擴大宣傳面，「五反」文藝大隊於八日起同時在「蘭心」大戲院演出，節目有上海廣播樂團的歌唱，交響樂團的音樂，上海電影製片廠演員組的快板劇「假藥」，話劇「不法商人快快坦白」，上海聯合電影製片廠的話劇「回到工人隊伍來」，工團的「還是坦白了好」及紅旗歌舞劇團的「光榮燈」，上海滬劇團的滬劇「幸虧早坦白」，藝聲的「五反」節目，人民雜技團的精湛雜技表演等。票價一千元，各單位可直接向「蘭心」定票。

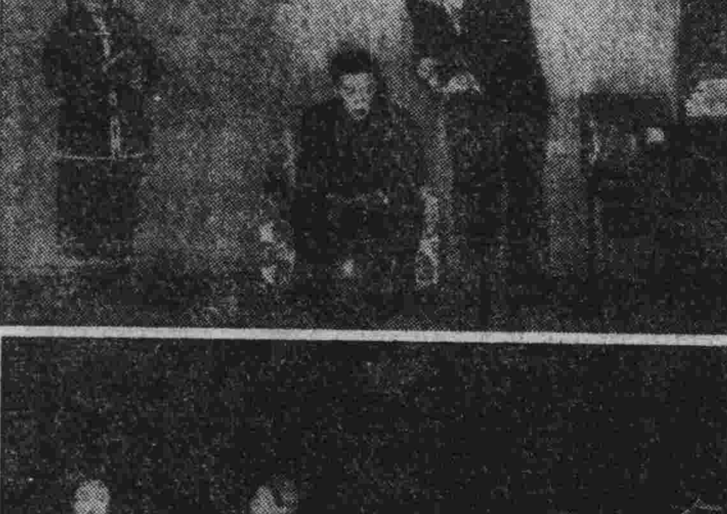

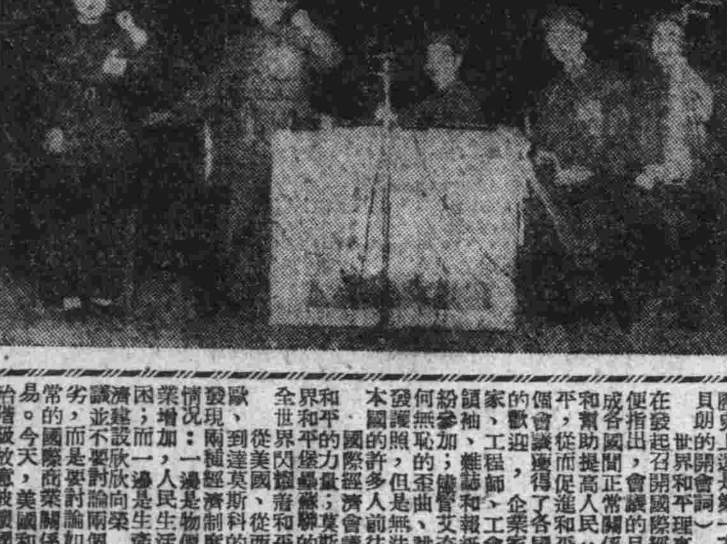

文藝界的「五反」聯合大演出，以音樂戲劇藝術的武器，進一步的向廣大人民宣傳「五反」運動的偉大意義。上圖爲：上海人民藝術劇院演出的方言劇「跟着誰走」之一幕。下圖爲：上海人民評彈工作團表演新評彈「一定要把淮河修好」。（本報攝）

爲國家節省了重要金屬
電綫一廠孫承廣淘銅組 揀出廢銅近九千斤
獲得行政及工會多次表揚

【本市訊】華東工業部上海電綫一廠孫承廣淘銅小組，在該廠「三反」運動中成了一面反浪費的旗幟。該小組自一九五一年十月成立以後，即與廠內主要原料——銅的浪費現象作鬥爭。他們先後在地底下及水溝內挖掘出近九千市斤的銅料，獲得行政、工會的多次表揚。

淘銅小組一共十二個人，大部是青年工人。剛成立的時候，組長孫承廣、工人郭小毛聽到管理員說廠內銅的浪費很嚴重，小組就開始檢查了各工場裏倒出來的垃圾，隨即發覺有的一畚箕垃圾內有銅三、四斤。經過小組商議，大家同意一起來揀，一共揀出銅一千斤左右。小組把這意見反映給行政，獲得表揚，並引起各車間對銅的節約。

十一月份，該小組在老倉庫外邊那塊場地底下，又發現反動派時廠裏浪費的大量銅料，而且銅塊較上次爲大，小組長就發動大家展開競賽，接連幾天，在地下就挖出銅料達七千多斤。十二月份，小組裏的周清廉在大平爐車間外邊水溝內發現銅塊，結果又在水底裏共揀出近千斤的銅。自此以後，與銅的浪費作鬥爭就變成了小組的經常工作，隨便什麼地方一發現就去揀，總計前後共揀出銅料近九千斤，爲國家節省了大量財富。

淘銅小組大部是在本身工作以外完成上項工作的。本身的淘銅效率，「三反」以來提高了百分之二十。獲得這些成績的主要原因，是小組工人堅決執行了愛國公約訂明的「一有空就去揀銅」的諾言。其次是組內大部組員過去長期做臨時工或包工，經常受壓迫，生活困難，解放後，進廠工作，非但一切有了保障，今年二月廠裏工資改革時，按照各人的技術，獲得了合理的工資等級，這就使大家眞正覺悟到只有在共產黨領導下，工人才能得到徹底的解放。「三反」開始後，小組就把銅的浪費現象再一次提出了，請行政上注意，並且每人都表示了態度，決心向貪污、浪費、官僚主義展開猛攻。

讀報小組

中朝人民軍隊的聲明

朝鮮人民軍最高司令部及中國人民志願軍司令部發言人發表了一項關於戰俘問題的聲明。

這個聲明重申我方關於戰俘問題的正義主張，要求在停戰後釋放並遣送全部戰俘。並指出，無論美方玩弄什麼花樣，我們這樣的主張也不會改變。

戰俘問題已經談了好幾個月，迄今仍在僵持不下。美方自始即堅持其別有用心的「自願遣送」的荒謬原則，實際上是想以此爲藉口，扣留我方被俘人員中的一部分，送交蔣介石、李承晚匪幫。

爲了達到這種可恥的目的，美帝國主義不僅在談判桌上無理取鬧，而且在巨濟島上公然大肆屠殺我方被俘人員，一而再地造成舉世憤恨的血案。他們不僅殺人，而且在我方被俘人員身上刺字，假借名義發表僞造文件。卑鄙下流，無所不爲。

但是，墨寫的謊言掩飾不住血寫的事實。美帝國主義無論如何也不能遮掩他們自己的醜惡的目的。中朝人民軍隊司令部的聲明，正是揭破美方陰謀的利劍。美方如果冥頑不靈地繼續堅持「自願遣送」的原則，他們是不會得到什麼好處的。

橫梗在停戰談判的道路上的障礙，現在主要還有三處，戰俘問題是其中之一。據說李奇微、喬埃之流正在汶山開會，商討他們對於戰俘問題的態度。其實大小戰爭販子們是無須開什麼會的。問題很清楚，停戰後釋放及遣送戰俘乃是天公地道的原則，而所謂「自願遣送」不過是美國傳統的「奴隸買賣」的化名。難道李奇微之流還可以想出什麼錦囊妙計來使我們改變正義與公道的立場嗎？中朝人民及其軍隊乃是爲正義及公道而戰的。如果美方對於停戰談判採取合理的態度，談判是可能很快地大踏步進展的；如果他們繼續採取他們現在所採取的下流態度，談判將無法進展。美帝國主義應當知道，雖然他們爲了追求血腥的利潤而害怕和平，但是他們在戰爭中也仍然是免不了要吃虧的。過去二十一個多月來的朝鮮戰爭早已充分地證明了這一點。（一卜）

新聞解說
莫斯科的國際盛會

四十二個國家經濟界人士將近四百人參加的國際經濟會議已在莫斯科正式開幕了。這些代表們來自蘇聯和人民民主國家，來自印度、東南亞，日本，來自西歐、拉丁美洲和美國。

「各種經濟制度不同的國家能夠有這樣多的負有重要責任的企業家，一起共同研究問題，……聚集在一起，這在歷史上還是第一次。」（香貝朗的開會詞）

世界和平理事會執行局在發起召開國際經濟會議時，就指出國際會議的目的在「促進各國間正常的經濟關係的建立，從而幫助提高人民的生活水平，促進和平事業」。這個會議，獲得了各國人民廣泛的歡迎，工業家、企業家、經濟學家、技師、工會和合作社領袖和報紙編輯等紛紛參加；雖然艾奇遜之流如何無恥的歪曲誹謗，甚至扣發護照，但無法阻止他們，本國的許多人前往莫斯科，國際經濟會議就如期開幕了。

和平的力量；蘇聯的首都莫斯科，閃耀着和平的光芒，全世界和平人民都向着莫斯科。

歐洲各國的經濟情況，是一天天的惡化；通貨膨脹、物價上漲，人民生活困難，工業萎縮。美國的戰爭經濟政策和所謂「禁運」、「封鎖」，更加深了西歐各國的困難。而工商業界要求恢復與蘇聯、中國及人民民主國家的正常貿易，在西歐是日益普遍的呼聲。

今天，美國的統治階級爲了擴軍備戰，故意破壞國際貿易，用戰略原料、以及對中國實行「禁運」、「封鎖」等等手段，來破壞國際貿易。但是，誰眞正遭受了困難呢？英國和西歐各國企業家近來遭受的困難，……

我們中國人民並不怕美帝國主義的「封鎖」「禁運」。正在展開大規模的經濟建設工作，廣闊的市場，有着多種貿易協定，人民生活一年好過一年。但是我們仍希望在平等互利的基礎上與世界各國發展貿易。我們的代表團長南漢宸在莫斯科會議上指出：中國人民政府願意與英國、西歐國家以及其他國家恢復和發展貿易關係。只要美國和西歐國家能夠建立起平等互利的貿易關係，西歐國家的人民、企業家的利益也是符合的。

美國總之，消除封鎖與禁運，恢復正常的國際貿易，是符合全世界人民的利益的，會議給全世界人民帶來了恢復正常貿易的希望。

名辭解釋
形而上學

形而上學是研究自然現象的一種方法，它是與辯證法正相反對的。形而上學亦稱玄學，英文爲Metaphysics，字源出於希臘文，Meta是「後」的意思，Physics是「物理學」，意即超出物理學之上的東西。形而上學的方法，表示人類思想發展的一個歷史階段。它把自然分解爲各個部分，把自然界的各種現象、對象分別歸入一定的部門，這是十五至十七世紀自然科學所以能有巨大成功的一種研究方法。但是這種研究方法也造成了一種習慣，就是把自然界的事物和過程孤立起來，在總的聯繫以外來考察，不是在運動中，而是在靜止中去考察。……由於形而上學的觀點，看不見事物發展的內在矛盾，否認鬥爭，否認新舊事物的鬥爭，它在社會科學方面的表現就是否認階級鬥爭，主張由資本主義「和平」長入社會主義。（彰）

世界科學工作者協會

世界科學工作者協會是在一九四六年由英國進步科學家發起召開國際會議時成立的，會員由英、法、美、蘇、中等十四國的科學工作者協會組成，以科學工作者的國際團結、爲人類進步與和平而工作爲宗旨。一九四八年八月在布拉格召開第一屆代表大會，會長是法國科學家約里奧．居里。

新聞解說

時事隨記
杜魯門被踢開了

草人

美國戰爭販子杜魯門，於三月廿九日宣佈不參加下屆總統的競選了。

杜魯門是美國歷屆總統中最不得人心的一個，他知難收場，原是應該的。杜魯門的放棄競選，實際是反映美帝國主義侵略政策的失敗。杜魯門執政七年，搞所謂「杜魯門主義」、馬歇爾計劃、北大西洋侵略集團，以至朝鮮戰爭，弄得悉索敝賦，物價高漲，而且在朝鮮，紙老虎被戳穿，使美國普遍失掉人心，杜魯門還怎能再繼續幹四年？這是極明顯的事理。

同時杜魯門這一下場，正如新華社電訊所分析，是杜魯門的「政績」使華爾街老闆們不滿，把他一腳踢開，而另找其他進入「白宮」的代理人了。而有一件事非常湊巧，就是美國國防動員署長威爾生同時宣告辭職。杜魯門是於三月廿九日宣佈自己不參加下屆總統競選，於三月三十日宣佈接受威爾生的辭職。誰都知道威爾生是華爾街壟斷資本集團的代理人。

威爾生辭職這件事，與杜魯門經過許多件往還，終於不得挽轉，杜魯門先宣佈自己放棄競選，然後宣佈接受威爾生的辭職。華爾街老闆與杜魯門決裂，是美國人民的力量（尤其是工人的力量）促成的。在美國製鋼業工人勞資糾紛中，杜魯門被迫允許了加工資。這顯然損傷了華爾街老闆的利益，威爾生就不答應，杜魯門也抗不過人民的力量，同時接受威爾生的辭職，終於自己棄選。

杜魯門宣佈不參加下屆總統選舉一件事，反映着杜魯門的失敗，也反映着美帝國主義侵略政策的失敗，反映着華爾街戰爭販子集團在加速崩潰。

讀報測驗答案

是非法：

1、非，2、是，3、是，4、非，5、非，6、是，7、非，8、非，9、是。

填充法：

1、第一戰役的任務是：重點試驗，取得經驗，爲大規模地開展五反鬥爭準備好條件。

2、第二戰役的方針是：一面進行重點檢查，爭取不法資本家自動坦白；一面繼續大規模地發動羣衆參加運動，以便迅速組成五反統一戰綫。

3、槍決破壞五反運動的罪犯五名。

4、三反一般已進入對證追贓、定案處理和建設的階級。

5、梅林老闆以臭肉、臭罐頭危害人民健康，盜竊國家資財二百五十二億元。

6、一千個檢查隊。

7、數千億。

問答法：

1、爲了克服存在於黨內的嚴重的散漫主義思想。

2、條件是：㈠有着互相合作的願望，㈡有着履行所承擔的義務的意願；㈢平等與不干涉他國內政的原則得到遵守。

3、㈠五反與生產結合；㈡全面宣傳政策；㈢啓發職工控訴、訴苦；㈣發動和依靠羣衆，爭取高級職員歸隊參戰；㈤爭取資本家的兄弟兒女規勸自己的親屬；㈥開好總結會議。

（★本期測驗題見五日本欄★）

維護人類尊嚴的正義裁判！

——讀『前日本陸軍軍人因準備和使用細菌武器被控案審判材料』

潘際坰

在第二次世界大戰以後，以蘇聯為首的和平民主陣營與以美國為首的侵略戰爭陣營在對待戰犯問題上採取着不同的立場：前者堅決主張對一切戰犯必須加以逮捕，並付審訊，再按其罪行的輕重，分別判罪。後者或則隱匿元惡大憝，或則明審暗放，甚至對大戰犯們優禮有加，畀以「重任」；美英集團在西德的起用大批納粹分子、雙手沾滿鮮血的財閥、將軍、戰略家和科學家，在日本的釋放甲級戰犯都是例證。

正因為如此，所以有美英集團代表參加並且居於控制地位的紐倫堡法庭以及遠東國際軍事法庭，審訊結果是不能令人滿意甚至令人憤怒的。正義的裁判在這種場合往往以荒唐的鬧劇而告終。美英集團如果過去曾以此沾沾自喜的話，那麼在全世界人民日益覺醒、和平力量日益壯大的今天，我們要提醒他們：一切戰犯是永遠逃不了正義裁判的！

一九四九年底蘇聯濱海軍區軍事法庭在伯力舉行的前日本陸軍軍人十二名因準備和使用細菌武器被控一案的審判，正是維護人類尊嚴的正義裁判的輝煌範例。

每一個要了解這次審判詳情的人，都應該一讀「前日本陸軍軍人因準備和使用細菌武器被控案審判材料」（莫斯科外國文書籍出版局印行）。

這本書除了簡短的序言外，內容包括下列部分：㈠預審文件；㈡被告和證人在法庭上的供辭；㈢檢驗委員會、國家公訴人和辯護人的演辭；㈣判決書。全書有三十幾萬字，供辭約佔三分之一。

這本書以謹嚴的邏輯，無可辯駁的罪證，戰犯血腥的供辭以及正義的裁判給予讀者極有益的啟發。一切反人性的野蠻的沙文主義者應為其罪行負責！

起訴書正確地指出：「日本帝國主義者在策劃和準備其反蘇聯和反其他國家的侵略戰時，為達到其目的計，曾立意大規模地使用，並且在局部上已經使用過細菌戰武器這種大批殘滅人命的罪惡工具。」（原書第九頁）

兩個聲名狼藉的細菌部隊——七三一部隊和一零零部隊是奉日本天皇裕仁勅令建立而由日本著名細菌戰思想家石井四郎主持的。它們「專門研究用烈性傳染病菌進行攻勢細菌戰的方法。」病菌包括鼠疫菌、霍亂菌、壞疽菌、炭疽熱菌、傷寒菌、副傷寒菌等。

在研究過程中，戰犯的手段是如此地滅絕人性，「不僅用動物，而且用活人來進行實驗，為了這個目的，就設立有一個能容三四百人的內部監獄。」（第十二頁）這使我們立刻想起今日巨濟島的情況。

然而，細菌戰果然是可怕的麼？請聽戰犯梶塚隆二的供辭：「……最後，石井向我說，經過了他所領導進行的一切實驗後，他得出的結論是認為用人工散佈流行病一事，並不像某些人所設想以及他本人以前所認定的那樣容易做到。在自然界中，自然散佈流行病是很容易的，但用人工方法來傳播流行病則遇着種種困難，這些困難有時必得大費氣力才可克服。他認為此種措施底成效是依各人對各種傳染病的感受性如何為轉移，而他也就決心來研究這個問題。」（第一〇六頁）

梶塚早在一九一五年昇為日本軍隊中尉醫官。他「從一九三一年起就主張使用細菌武器。他在一九三六年任日本陸軍省軍醫署科長時，曾促成過建立和編成專門細菌部隊一舉，而石井將軍（當時還是大佐）就是由他推薦委任為該部隊長的。從一九三九年起，梶塚接任關東軍醫務處長而直接領導過第七三一部隊底工作，供給它以製造細菌所必須的一切物品。梶塚經常到第七三一部隊去巡視過，洞悉其全部工作，曾知道用細菌傳染活人進行實驗時所作出的殘暴罪行，並贊許這種罪行。」（第五七九頁）

從科學「修養」上看，他早在一九二四年即得到博士學位，論文題目是「副傷寒症的研究」。他並曾以細菌專家自居。

前述的供辭既出於這樣一個人物之口，應該是可信的。所以我們對美國侵略者進行細菌戰首先要確立「細菌戰不可怕，但不可不預防」的觀點，並進而和全世界人民在一起，行動起來，撲滅細菌戰的毒燄。

根據十三名戰犯的供辭和種種證據，我們可以肯定日本天皇裕仁和提出準備細菌戰主張的七三一部隊長石井四郎，在這一案件中實在是更大的戰犯。然而由於麥克阿瑟的包庇，裕仁既安然無恙，石井也在伯力軍事法庭審訊時被他匿藏起來。並加以偽裝，在東京舒舒服服的做了旅館老闆。不久之後，石井更被派往美國第特里克營的細菌工廠工作去了。

美國侵略者不僅在日本網羅了像石井這類的「專家」，而且「據西歐報紙報道，細菌戰爭的準備工作也由美國當局在西德進行着。納粹的專家們因此而被利用。在這裏應用了日本的偽裝法——表面上說這些是軍醫部門的任務。德國許多細菌學家、化學家和生物學家正在西德的研究所裏替美國國防部做着秘密工作。舉例說，杜賓根生物化學研究所在尋求危險細菌加速繁殖的方法。這研究所的其餘研究員已奉命研究以繁殖迅速著名的一羣細菌。淡堡生物化學研究所在從事製造新的毒心藥劑等等。」（參閱一九五〇年十一月十五日「新時代」週刊，羅賓基坦著：「美國國務院和科學」。）最近報紙更揭露了英國政府是美國進行細菌戰的首要同謀犯。英國統治者在向其主子撒嬌撒癡要分享原子彈的製造情報之後，竟如此百依百順地在英國和加拿大為其主子建立了細菌戰「基地」，可謂是無恥之尤。

這一切事實都說明了在處理戰犯問題上，美英集團絕不可能像蘇聯那樣光明磊落堅持正義的原則，而是鬼鬼祟祟卑鄙透頂地滅絕人性地縱容戰犯、網羅戰犯，甚至求助於戰犯。

美英集團內的全部戰犯，並雖然可以千方百計的偽裝，在偽裝之下暫時進行其滅絕人性和應該天誅地滅的罪行，絕不可能改變他們的命運。他們在製造帶有毒菌的蒼蠅、蚊蟲、蟋蟀、臭蟲、老鼠和跳蚤，並以此向無辜的和平人民一再挑釁，這就證明了他們已經毫無人的氣息，已經墮落到大大小小的細菌地步。

你們應該聽一聽你們在伯力受審的同伴的聲音：

「對我們這班參加過細菌戰準備工作的罪犯判處嚴厲懲罰，這對於那些現在正極力企圖準備第二次細菌戰的罪犯們乃是一種警告和告誡。我希望，那班應對準備細菌戰一事負主要責任的罪犯，即日皇裕仁，石井將軍，若松將軍，將會受到嚴厲的懲罰。

我深信，並且希望，凡是那些犯有準備細菌戰而此刻未在受審者之列的罪犯們也將會受到嚴厲的懲罰。」（被告平櫻的陳述，五六五頁）

「我研究醫學原是為促進保健事業，是要造福人類。我是個醫生，是一個從事人道主義職業的人，而我竟不去執行醫學家底神聖天職，卻走上了另一條道路，即走上了準備利用細菌當作武器的細菌戰的道路。這點我認為是我自己的奇恥大辱。這點我認為是一個身為醫生者的奇恥大辱。我很後悔我以前曾參加過這種罪惡行為。我因我犯過種種罪惡而感覺在各國人民面前犯有罪過。」（被告梶塚的陳述，五六四頁）

警告細菌戰犯們：人類的尊嚴是不容玷污和損壞的！可恥的下場在等待着你們！嚴厲的懲罰在等待着你們！

為及時出版配合政治任務的通俗書刊而鬥爭

穆易

目前，文學藝術界和出版界存在着一種相當嚴重的現象：這就是作為革命武器的出版物落後於現實鬥爭。它不能滿足廣大羣眾的迫切需要。革命的文學家、藝術家和出版工作者負有宣傳馬克思列寧主義和毛澤東思想的重大任務；應該及時向羣眾傳達和解釋黨與政府的政策法令，才能有助於當前政治運動更加深入開展。但是，我們的革命文學家、藝術家和出版工作者在這方面是做得不夠的；甚至可以說是做得非常不夠的。

新中國的人民在偉大的共產黨和英明的毛主席領導下，不僅斬斷了帝國主義的侵略魔手，徹底摧毀了國民黨反動派的罪惡統治；而且還戰勝了無數困難，在建設新中國的各個戰線上都獲得了輝煌的成就。我國勞動人民隨着革命勝利形勢的不斷發展，隨着一次次偉大的政治運動所給予勞動人民的啟發和教育，羣眾覺悟是在日益提高。因此，羣眾對反映和推動現實鬥爭的文學藝術作品的需要也就日益迫切。在目前轟轟烈烈的「三反」「五反」鬥爭中，上海廣大羣眾曾經再三向革命的文藝工作者和出版工作者提出要求：希望多創作和多出版有關反貪污、反盜竊的通俗講話、唱詞、小調和短劇等等；正在大力進行春耕生產的農民羣眾，以及為數相當廣大的農村劇團，他們要求革命的文藝工作者、科學家和出版工作者多多供給有關互助組的、組織代耕工作的和改進農業生產技術方面的通俗書刊。只有這一類富有戰鬥性的、同時也是能夠密切配合當前中心任務的作品，才是廣大羣眾所歡迎和喜愛的。

近幾年來，我們的文學藝術工作者和出版工作者，對通俗書刊的努力，是有着一定成績的；例如華東人民出版社出版的「中華人民共和國婚姻法圖解通俗本」、「懲治反革命條例圖解通俗本」都是優良的通俗讀物，銷數也是驚人的。它在廣大羣眾中間起了很大的宣傳教育作用。但也不可否認，我們的文學藝術工作者和出版工作者在及時供應讀者和滿足讀者需要方面，仍然存在着不少缺點。記得在土地改革和鎮壓反革命運動已進入高潮的時候，讀者向他們要這方面的書刊，那時卻沒有；等到運動已經接近尾聲，這方面的出版物才有供應，往往形成「馬後砲」的現象。由於這個現象的存在，又引起書刊發行工作上的困難，造成了積壓和浪費。

為什麼我們的出版界及文學藝術界會有歉收現象呢？為什麼我們不能及時供應能適合羣眾需要的作品呢？這正如「文藝報」（一九五二年第五號）社論中所指出的：「最主要的原因是許多文藝工作者脫離了羣眾生活，脫離了實際鬥爭。」當我們的文學家、藝術家不是真正和工農兵羣眾生活在一道，不是真正投身到火熱的鬥爭中去改造自己，而是採取貌合神離的姿態，或者就是乾脆站在羣眾圈子外面時，怎麼能夠寫出適合工農兵大眾需要的作品呢！

自從文藝界經過整風學習以後，許多文藝工作者在思想認識上已有了很大的提高，自覺到應該深入羣眾生活中去，才能改造自己的思想感情。最近，全國文聯組織了第一批作家深入部隊、工廠和農村中去參加實際鬥爭，體驗羣眾生活，使作家們有可能進行羣眾所需要的創作活動。這是一件令人可喜的事情。在不久的將來，文學藝術界一定能克服歉收的現象，也將和祖國建設的其他戰線一樣獲得更大的勝利。

同時，我們認為出版工作者要克服和改善書刊不能及時供應的缺點，首先必須糾正坐在編輯部裏等待稿件上門的傾向，並且認真檢查工作，尋求今後努力的新方向。過去，有很多出版工作者雖然知道應該多出版適合工農兵閱讀的通俗書刊；雖然曉得我們的出版物應該及時配合當前的政治任務，但是常常會碰上一個難題：這一類的稿件太少了。尤其是能夠採用的稿件則更少了。當然，文學藝術界暫時的歉收現象是一個原因，但是我們的出版工作者沒有做好出版工作也是一個原因。

怎樣才能獲得改善呢？最主要的是出版工作者要能經常和寫作積極分子與廣大讀者保持聯繫，聽取他們的意見。我們不應該僅限於在職業文藝工作者的圈子裏打轉，而是應該從報紙、刊物和圖書的撰稿者以及工農業生產的模範人物和戰鬥英雄中去發掘，並在創作過程中給予他們適當的幫助，使他們成為新的、有希望的通俗讀物的傑出作家；成為出版社最可靠的支持者。

我們堅決地相信，由於共產黨和毛主席的正確領導，由於革命的文學藝術工作者和出版工作者的努力，我們一定能夠在爭取及時出版配合政治任務的通俗書刊的戰綫上獲得勝利！

讀書與出版

第一〇一期

評兩本有關防疫的小冊子

爭夫

『怎樣防疫』　向近敏著　文通書局出版　一九五一年六月五版

『細菌和疾病』　葉維法著　文通書局出版　一九五〇年八月二版

美帝在朝鮮戰場上遭受了決定性的失敗以後，無恥的向中朝人民武裝部隊使用細菌武器，企圖造成疫病的流行，妄想作垂死的掙扎，已引起我國人民一致的憤怒，紛紛表示決心，要求走上防疫的最前綫，為擊敗美帝的無恥陰謀和維護人民的健康而戰鬥。全國人民，也都廣泛地要求獲得防疫的知識，以作打擊美帝、保護生產的準備。因此，對於有關防疫知識的通俗書刊自然是迫切需要的。

在文通書局出版的「保健文庫」中，有兩本關於細菌和防疫的小冊子，書名叫「怎樣防疫」和「細菌與疾病」。這兩本書的書名很好，可能成為目前一部分尋求防疫細菌戰知識的讀者的對象。但書的內容卻是令人失望的，即使把這兩本小書加在一起，也不能使一個沒有醫學基礎的人獲得一些比較全面的防疫知識，也就難以使人知道，當疫病發生的時候，應該採取一些什麼正確而必要的步驟，以進行防疫。

「怎樣防疫」雖然分了三大章，但什麼是防疫，為什麼要防疫，都沒說出來。第一章疾病簡釋，就是一大段和全文無關的不必要的話，其中對於造成「疫」的傳染病的解釋，極少使人讀了有如入寶山之感。作者把許多直接致病的因素都說成是誘因，使人不知道疾病、尤其是傳染病，倒底是因為什麼原因發生的。第二章敘述傳染病是怎樣蔓延的，也是雜亂、不明確。第三章是主題：怎樣防疫；雖然說了個人衛生和公共衛生的重要性，但始終沒有把防疫工作就是大家的事，作者以為只要每人有了防疫的常識，自己管自己，各行其事，就能達到目的了，絲毫沒有說到必需要有政府的正確領導和組織羣眾，發揮集體的力量才能收到決定性的效果。在傳染病管理上，沒有說明個人的免疫力和人羣免疫力，對於疫病預防和疫勢消長的關係，沒有說明預防接種在防疫工作上所具有的重要地位，也沒有說明患者隔離和疑似者隔離檢疫在防疫工作上所起的作用，使羣眾能夠進一步認識到預防接種和隔離患者的重要性，和必須認真執行的道理。

在具體內容方面，所發現的缺點和錯誤的地方也很多，只要舉出幾個例子，就能推想全篇：

本書作者開頭就說：「我們中國人，因為生活水平比較的低，衛生常識一向不普及，……要想根本改變我國人的衛生情形，是需要一個長期的艱苦的鬥爭的，在這個鬥爭的過程中，我們每一個人都應該有一些基本的防疫常識，以期爭取我國衛生情況的早日改善」，不知道這裏所說的「鬥爭」「爭取」等行動的對象是什麼人？我國衛生事業為什麼不能開展的原因是什麼？都沒作說明。作者好像沒有體會到他是生活在人民民主的國家裏，我們正有着人民政府的正確領導，一直就在為人民的保健事業作最大的努力和改進！

全文中有許多自以為是通俗，實在是不必要的游詞，作者更常常用自己編出來的一套理論或數字來作一些說明，毫無事實根據地一再以「我國落後」、「外國前進」地字眼來作對照，把整個中國形容成到處都是疫癘橫行不可終日的社會，好像無論走到那裏都要遇到傳染病的大流行似的。當然，我們並不否認，為了引起羣眾的注意，加重語氣來說明防疫的重要性是必要的，但卻不應該危言聳聽，誇大事實。

作者自說自話，過甚其詞的地方很多。如說到天花、麻疹、瘧疾等病時，謂「事實上除了科學落後的國家外，在許多科學發達的國家裏，很早就沒有這種疾病流行了。」（第七頁）實際上，全世界除去蘇聯已沒有天花病人外，不知道是些什麼國家已使天花、麻疹、瘧疾等「絕迹」？第十二頁中說「上海有五百萬人，假設每年每人有三天因呼吸系疾病（傳染病）而脫離生產的話，……每天一人損失以二萬元計，一千五百萬天不就是三千萬萬元嗎？」以什麼根據硬要來假設使上海的全市人民每年都要生三天呼吸系的傳染病並且脫離生產呢？無論什麼地方，傳染病的發病率也不會有這麼高！第十六頁裏寫道：「其實『各種』食品，只要沒有細菌（致病的）附在上面，既可以吃生的，也可以吃冷的，一點危險也沒有。」不知作者是否認為「各種」食品都毋須烹調處理，全可以生吃？在說到氣溫和人的關係以後，即接着說：「只有春秋之際，氣候涼爽，不熱不冷，氣溫適宜，對人的健康最無妨礙，故我國有句老話：『春秋多佳日』，就是指春秋氣候適於健康的意思」。（第二十一頁）這種解釋，實有令人啼笑皆非之感，好像只要氣候好，就什麼傳染病不傳染病都不會發生了，病原體也都因為氣候好而退避三舍了。第廿二頁說都市中的房屋建築，為了通氣好，最好是天然通氣法和機械通氣法兩種同時利用。這樣的設計和建議是多麼不切實際的空想！

在基本理論上，有許多地方也令人發生懷疑，如在把疾病分為「急性」、「慢性和亞急性」三類以後，說：「這一分類法，只是專指傳染病而言的，」（第五頁）未免過於武斷。在前面已經指出過，作者把許多直接致病的因素都歸於誘因裏面去是錯誤的。具體的例子很多，只要舉出一個來說明就可以夠了，如在說明一個人在街上被汽車撞斷了腿的情形下解釋道：「汽車衝撞，當然是這病的『誘因』」（第六頁），無論你是醫生或不是醫生，你同意嗎？在第八頁第九頁裏，硬說孩子用破玻璃割破手流血是「小病」，吞下別針是「大病」，小病大病這樣分法，未免滑稽。作者又把年幼者易生麻疹的原因，歸於所謂某種因素所致的結果，（第十頁）令人不解免疫說到何處去了。在第十一頁解釋法定傳染病的意思，說是「這幾種病往往普遍，往往有很厲害的流行，……」難道在我國並不普遍、也並非往往流行但傳染性劇烈，危害人民健康互大的傳染病，就不能成為「法定」的嗎？[illegible]

[illegible]

我們覺得既然稱為文庫，且由一個人主編，則在編輯之前，首先應有計劃，有目的，必需這樣，才是對讀者負責的態度，否則就是浪費紙張，浪費讀者的金錢，尤其重要的，則是給讀者一些不健全的知識，甚至是有害的。

取締這本壞書——『怎樣防疫』

向近敏著的「怎樣防疫」一書是一本徹頭徹尾公開宣傳美國「文明」、散佈腐朽的資產階級毒素及其他不良影響的壞書。

這本書開頭序言道：「……多數人因病作祟，未及天年，早就夭折了。」尤其是被列為東亞病夫的中國，經濟貧困，教育落後，以致死亡率格……若與歐美比較，每年多有六百七十萬冤死鬼……」

第一節第二段寫道：「你看美國人多麼舒服，多有趣味，住的是高樓大廈，夏天不熱，冬天不冷，吃的是最合衛生最有營養的食品。他們走路以車代步，很少人沒有一部漂亮的汽車。他們穿的更不要講了，熱了穿綢子，冷了穿毛呢……每週要休息一天。休息的時候，駕着汽車，帶着食品，到海濱去游泳……他們的生活快樂極了，可以說一點害處也沒有。」

美國是世界上最大的監獄，廣大的人民都處在水深火熱的貧困環境中，這是人所共知的。但是向近敏卻這樣奴顏婢膝地歌頌它的「文明」，歪曲事實，公開散佈資產階級的腐朽毒素。特別是稱解放了的新中國人民是「東亞病夫」，是「冤死鬼」，毫無根據的說天花、麻疹、傷寒、副傷寒、霍亂、腦膜炎、鼠疫[illegible]美國，說這是由於美國教育「普及」，從「實際」上求「進步」，……中國人消極，懶，所以到處傳染病流行。這種說法，實在荒謬之至！

該書現仍於國內各書店出售，為了停止它對讀者散佈的壞影響，我建議有關方面加以取締！（魯氏）

從兩本有關『三反』、『五反』的連環畫談起

奚椿年

青年出版社最近印行（中央美術學院編繪）了兩冊有關「三反」「五反」運動的連環畫：「徹底坦白，重新做人」和「站穩立場，大膽檢舉」，是根據曾先後在「人民日報」陸續發表過的「貪污分子劉大元徹底坦白，重新做人」、「吳勇是怎樣墮入貪污泥坑的」、「劉正明終於站穩了工人階級立場」、「勇敢檢舉奸商的建築工人楊少勛」，以及「堅決檢舉不法商人的高瑞興」等五篇文章改編的。

這些都是活生生的實際例子，說明了資產階級向人民民主政權猖狂進攻的卑鄙、無恥的惡毒行為，和赤裸裸的暴露了不法資本家陰狠、狡猾的真實嘴臉。譬如在「劉正明終於站穩了工人階級立場」裏，我們可以看到：遠東無綫電行奸商徐仁德先是請職工弟兄吃飯，太太做「陪客」，接着又嘀咕嘀咕的個別「談話」，塞鈔票，加薪水，然後再進一步威脅職工的介紹人等等。總之，用盡各種方法，想逃避自己的罪惡，蒙混過「關」。

「勇敢檢舉奸商的建築工人楊少勛」，則更進一步的揭發了資產階級盜竊國家財產的具體事實：房屋建築兩個月不到就塌了，舊鐵刺塗一層銀粉充新的賣，因而使我們的事業遭受了莫大的損失，但奸商卻獲得了暴利。

「堅決檢舉不法商人的高瑞興」裏所表現的不法資本家李德才，更形顯得無賴，他曉得自己幹了違法勾當，人民是不會放過他的，所以就要出了流氓手段，嚇唬高瑞興的父親，要他「好好管教他（指高瑞興）」，否則「事情丟了，可別賴我」。並且還用「關門」「散影」等來威脅職工。但是，奸商的花招是躲不過人民的雪亮的眼睛的，要是拒不坦白，繼續頑固，那麼，路只有一條——依法嚴辦。

一般說來，這二本連環畫在配合「三反」「五反」的宣傳運動中，它是能夠起相當大的作用的；但為了更好的擴大我們的成績——連環畫在羣眾中的影響，在我看完這二本書以後，覺得還應提出它的一些缺點來，以供連環畫工作者在今後創作中參考改正：

㈠在揭發資產階級罪惡的時候，不能僅僅認為請喝酒、送禮物、交朋友等表面現象是資產階級拉攏、引誘我們幹部的主要手段。必須要從這中間，用鋒利的筆觸，露骨的、一針見血的戳穿他們的假面具，從而說明它的腐蝕作用。如像「勇敢檢舉奸商的建築工人楊少勛」僅僅是奸商請幹部吃了一次酒，送了廿萬元人民幣，我們的幹部就上了他的鈎：不但不檢查營造工程，相反的，還登報表揚奸商；及至工程完竣，奸商又邀約驗收的同志到「四海春」吃喝了一頓，即馬虎了事。這樣，把資產階級的毒辣手段未免說得太簡單化了。

㈡在敘述貪污分子思想鬥爭的同時，要指出領導、同志們對其進行幫助、教育的作用，如果不強調這一點，會削弱或減低了作品的思想內容。像「貪污分子劉大元徹底坦白，重新做人」裏的劉大元，好似晉頭腦、心血來潮的一般，看了報上「主動坦白者寬罪減輕，懸罪減免」的政策和聽了一次動員報告以後，立刻自己對領導上坦白了。當然，了解了政府政策，能夠促使貪污分子交代問題，這是完全可能的；但是，假如仍缺乏一定程度的說服、教育工作，這就比較困難了。

㈢老年店員在舊社會生活久，一般說來，對檢舉不法資方多有顧慮，因此，往往在運動初期，會抱「事不關己」、「怕傷感情」的觀望態度，或者索性置身事外，不聞不問。但在運動開展起來並且深入以後，他們是會轉變的。然而我們在描寫轉變過程時，應該要特別指出黨和當地「三反」「五反」領導機關對他們的領導，以及在運動中所受到的階級教育。不然，像「劉正明終於站穩了工人階級立場」裏的老年店員周先生，起先還幫資方做假賬，後經劉正明對他說教式的談了幾句話，就立即轉變過來了。這就沒有把思想「轉變」的關鍵交代清楚，因而即使這是一樁真的事，於讀者，卻缺乏一定程度的說服力，不易使人相信。

新書彙報（68）

書名　作者　定價　出版

國際書店總經售：俄華辭典、英俄辭典、俄英辭典、德俄辭典、俄法辭典　18700元、9600元、8800元、24200元、5300元　蘇聯出版期刊　國際書店上海分店

機械：蒸汽機學、模工、蒸汽鍋爐、[illegible]　沈亦雲、莊禮庭、管懷琮等編譯　20000元、11000元、18000元、25000元、10000元、4000元、43900元、21000元、18000元、13700元　大東書局

生物：動物學、植物學、動物奇觀、[illegible]、海濱採集法　[illegible]　16000元、4400元、8400元、4000元、5000元　中國科學圖書儀器公司

俄文：[illegible]　陳鴻翔編等　10000元、12000元、9000元、11500元　五十年代出版社

最新出版各科新書：外科學手術圖解（最新增訂版）、最新治療學、臨床各科應用藥物學、[illegible]、實用藥理學、注射療法、救急手冊、防疫學實驗指導、細菌學及免疫學實驗指導、學校衛生　[illegible]　110000元、70000元、60000元、50000元、49000元、15000元、7500元、32000元、24000元、8000元　新醫書局

科學技術出版社出版　工業技術通訊叢刊

高速切削基本知識掛圖全套40大張三色彩印20萬元；電力變壓器的檢查與維護　朱澤家編；瓦斯繼電器　劉孝叔編譯；電用瓷器　葉錫嘏著；高速切削法參考材料（第一輯）　布羅斯古林等著；高速切削法參考材料（第二輯）　拉林等著；蘇聯的計劃制度　道布著；工廠的安全生產　丁偉譯／李英文編；工廠作業計劃須知　甘子玉等著　4500元、2800元、1600元、2600元、3000元、2000元、2200元、3000元　中國圖書發行公司總經售

打虎讚頭詩　胡映西編；于春和好商鬥爭的故事　汪淵作；艱苦年月的小故事　沙鷗作；學生小辭典（精裝）　楊蔭深編；克里米亞地下工作　于監改寫　1000元、1200元、2400元、8000元、4200元　廣益書局

鍵盤和聲學　喬治·韋治著；音樂通論（音藝音樂叢書）　汪培元譯；中國音樂史綱　張虔編譯；提琴類絃樂器演奏法　楊蔭瀏編著；樂器法　金文達·李元慶編譯　13000元、12000元、20000元、9000元、11000元　萬葉書店

分度頭工作法　鹿世寅譯；車床要覽　都宗岳譯；飛機概論　姜長英編；航空概要　施盛德編譯；航空人員氣象手冊　蕭嘯川譯／林羽編　6.000元、7.000元、8.000元、12.000元、11.000元　龍門書局

新出連環畫：嚴懲萬惡奸商王康年　王白水等編；老工人陶振聲　顧炳鑫編繪；堅持工人立場與奸商鬥爭的楊少勛　姚有信等畫；我們工人有力量　凌杏村畫；搶救棉田（描寫工農聯盟重要）　葉明編·陳達改編·紅葉等畫　1500元、1400元、1100元、1100元、1800元、3500元　勞動出版社　新華書店總經售

新文藝出版社：兩詩人　巴爾扎克著；關於現實主義　何其芳著；致以前的敬禮　陳復庵譯；江山村十日　馬加著；迦氏工作法　迦特納著；關於工人文藝　呂熒著　7100元、11800元、13000元、10900元、13600元、6400元　中國圖書總經售

時代出版社：林中烟火　蓋達爾著　夢海譯；怒海孤帆　卡達耶夫著　夢海譯；怎麼辦？　車爾尼雪夫斯基著　蔣路譯；巴甫洛夫睡眠療法原理淺說　朱演生；蘇維埃人的精神風貌　時代社編譯　5400元、4000元、55000元、2400元、4200元　新華總經售

齒輪原理　李鴻禮譯；[illegible]　農業部編；[illegible]　周樹白著；家畜衛生學精授　侯金鏡著；工業人生學問答　周煦良譯　34000元、6000元、10000元、4000元、15000元、2500元　中國科技圖書聯合發行所

德國問題與兩個陣營的鬥爭；兩年來的中國農村經濟調查彙編；中國文藝里程（新中國文藝叢書）；部隊的文學（新中國文藝叢書）；活的中國（蘇聯文學叢書）；新中國的少年（在抗美援朝運動中）；空中的兒童文學翻譯叢刊；蘇聯兒童文學叢刊；勇敢的故事；失去了的時間　4800元、14400元、10800元、3700元、15500元、2400元、2100元、2800元、2800元、2200元　中華書局出版

機械設計原理（大學叢書）二冊　許鎮宇等編；千振書尺算法　段學復編輯；華中農家曆（農業小冊）　李銘侯編；中國土壤地理　陳恩鳳著；實用X射線診斷學　黃鏞震著；平面、大地、水文、路線測量實習　吳鍾偉編著；怎樣看藍圖（科學小文庫）　陳克成編；海洋蘇聯（大眾科學叢書）　安吉譯述；化學彈的發性能和防禦　賈蘭坡著；原子彈的性能和防禦　徐惠著　60000元、7200元、20000元、8000元、33000元、8000元、3000元、2700元、4000元、3600元　商務印書館出版

中英時事語彙編　葛傳槼　裘紹虔　6000元　文獻書局

雜誌目錄（68）

·科學技術雜誌·

雜誌名稱	已出卷期	零售價	訂閱價	社址
電世界	6卷1期	3000元	半年18000元	鳳陽路16號
機械製造	3卷3期	5000元	半年30000元	圓明園路169號
醫藥學	5卷3期	3500元	半年18900元	北京東路266—68
化學世界	7卷3期	3500元	半年20000元	南昌路203號
生產與技術	7卷2期	4000元	半年24000元	廣東路17號304室
汽車和公路（汽車版）	5卷5期	4000元	24000元	延安東路34號603室
科學畫報	18卷3期	3500元	全年40000元	延安中路537號
科學大眾	3月號	3000元	半年18000元	河南中路211號
大眾農業	3月號	3000元	半年18000元	河南中路211號
大眾醫學	3月號	3000元	半年18000元	河南中路211號
紡織建設	5卷2期	3500元	半年21000元	塘沽路530號
工業技術通訊	52年3月20日	4000元	半年24000元	中國圖書發行公司總經售
機械工人	52年3月1日	2400元	半年14400元	
工業會計	52年3月10日	2500元	半年15000元	

各書店地址電話一覽表

書店	地址	電話
國際書店上海分店	（11）福州路六七九號	95995
大東書局	上海（11）福州路310號	96916 96917
中國科學圖書儀器公司	上海（18）延安中路537號	電話64545
五十年代出版社	上海（9）南京西路1129弄6號	電話35093
新醫書局	上海（11）漢口路627號	91914
廣益書局	上海（11）河南中路137號	96978 97312
萬葉書店	上海（〇）天潼路六六六弄三九號	電話42793
龍門聯合書局	上海（11）河南中路210號	17674
新兒童書店	上海（11）福州路424號	91923
勞動出版社出版	新華書店總經售	
新文藝出版社	上海康平路八十三號	
時代出版社	上海（11）南京東路377號	91243
中國科技聯發行所	上海（〇）中央路24號304室	19566
中華書局出版	中國圖書發行公司發行（11）河南路福州路	
商務印書館出版	中國圖書發行公司發行（11）河南路福州路	
文獻書局	上海北京西路796號	34991
科學技術出版社	北京（〇）燈市口甲四十五號	

讀者來信

斯大林對美國報界的答覆是對美帝國主義的有力打擊

編輯同志：我們在報上看到斯大林同志答覆美國報紙編輯所提出的四個問題，大大的鼓舞了我們保衛和平的信心。我們堅決反對美帝國主義瘋狂擴大侵略戰爭，誓為爭取世界持久和平而鬥爭。

在這一個偉大的指示中，斯大林大元帥首先駁斥了戰爭販子叫囂第三次世界大戰的荒謬言論。對資本主義與共產主義存在的問題，斯大林也很明確的指出：「如果有着互相合作的願望，有着履行所承擔的義務的意願，並且平等與不干涉他國內政的原則得到遵守，那末資本主義與共產主義的和平共處就是十分可能的。」但是我們再看一看帝國主義陣營，他們完全沒有和平的誠意，如武裝西德，片面對日媾和，也沒有履行所承擔的義務，如違反國際公法，使用毒氣和進行細菌戰，也不遵守平等與不干涉他國內政的原則，相反的美帝國主義卻一面發動侵朝戰爭，幫助蔣匪，干涉他國內政。因此斯大林同志這一個偉大的指示，是給予美帝國主義一大打擊，也揭穿了戰爭販子的無恥陰謀。

通過思想改造學習認識了資產階級思想對青年的危害性

清心中學李祖衡　滬江附中全文悌

編輯同志：我們上海醫學院以『三反』為內容的思想改造學習，展開已有二十多天了，從同學們初步暴露的思想來看，資產階級思想對青年學生的危害性是嚴重的。下面是本小組同學們坦白的一些事實：

某同學有個母舅，是一藥廠經理，當某同學高中畢業時，他的母舅就鼓勵他投考藥科，並且表示畢業後到藥廠中工作，至少可拿三四百單位，母舅，外甥彼此有『照應』。在這次運動中，這位同學認識了資產階級的醜惡面目，憤恨地說：『原來我的母舅是要我走他們的老路，使我毀滅。現在我要站穩立場，堅決改造思想。』

某同學曾在糧食店中服務，老闆就教他舞弊、偷稅等方法，並且叫他到外面去借貸款項，做投機生意，而只給某同學每月一斗米的酬報。某同學非但在思想上受了嚴重的損害，且因工作繁重，大大損害了健康。

某同學在檢查思想，發現了資產階級思想給他的嚴重毒害。他出身在一個小資產階級的家庭裏，父母常常說：『人為財死，鳥為食亡』，思想已染滿了汚毒。他說：『在舊社會裏生長的人，不但不感覺到自己已染了汚毒，反以為人生原本如此，世界上難免要有窮人富人，窮是該受罪，生不帶來，死不帶去，落得快快活活過日子。』但又沉痛地說：『我是被這些腐朽思想毒害的，要是沒有三反運動，我一定會逐漸走上貪污腐化的絕路。』

由於受資產階級思想的毒害，同學們在生活上追求物質享受，一般都表現了對汽車洋房的羨慕，幻想將來有錢，生活舒服。在學習上則忽視政治，存在着資產階級的名利觀念及純技術觀點等。通過這次學習，大家一致表示，要徹底清除資產階級思想的汚毒，劃清界綫，站穩立場。

五一〇三七讀報組　姜樹華

清除資產階級思想的毒素　劃清界綫建立革命的人生觀

福建省閩侯師範學校　李鄉瀏

編輯同志：資產階級腐朽的思想，毒害了我們青年，種下了剝削思想的根。我校林功模同學，他是在腐化墮落的資產階級家庭中生長的，使他從幼養成不愛勞動、只會享樂的剝削思想，他在家裏一切的生活零星小事都要用人做，認為自己動手就損失了『身份』、『面子』。他羨慕『美國的生活』，喜歡看美國的電影、色情小說、黃色歌曲，愛慕那些腐化墮落的生活。學習不安心，不喜歡念書，以致在初中念了五年之久才畢業。他看了美國電影，非常羨慕資產階級的生活，連走路的姿態都加以摹仿。在學校中感到校舍是舊破的，宿舍不舒服，精神不暢快，自我欣賞，幻想將來成個『藝術家』，對政治不關心，報紙極少看。醉心資產階級思想毒害了林功模同學，妨害了他的進步。但是，正如林功模同學所說：『今天共產黨教育了我，使我從汚毒的泥坑裏爬上來。』我們的同學決心改造自己，在共產黨和毛主席的教育下，我們要從思想上掃除資產階級的思想毒素，劃清界綫，建立革命的人生觀。

美國獸疫防治血清含有毒素　金華鄉村家畜曾遭殺害

讀者　童吉

編輯同志：老閘區醫工五反展覽會中陳列着不含吐根素的美國吐根粉、成份不足的青黴素及由美國輸入的一些藥品，這是華爾街老闆的「生財之道」，也是美帝國主義毒害我們人民的鐵證。由此我不禁想起美帝毒害我國農業的往事：解放前夕，偽東南獸疫防治處和浙江省農業改進所，曾用含有大量毒素的美國血清和菌苗在金華多湖鄉一帶，替農民的家畜進行注射。起初，許多農民都不願意，經再三糾纏，終於在全鄉範圍內進行注射了。不料在兩三天後，被注射的三百多頭豬都相繼死亡了。當時，農民們憤怒異常，成羣結隊地把死豬抬往偽縣政府門口，要求賠償；反動政府不但不理睬他們，反而派警察把他們趕了出來。後來，這種美國血清和菌苗經專家檢驗，證明它含有大量的毒素。美帝國主義就是用這種毒辣手段來破壞我們的生活，令人憤恨！

郊遊時不要踐踏莊稼

編輯同志：春假期間，各校同學都懷着愉快的心情去郊遊（也有許多市民到郊外去）。這種活動是好的，我們多少可以在郊遊中認識一下經過土改的農民的新生活。但有部分同學和市民在郊遊時，不愛護農民的莊稼，造成了莊稼的損失。如我在江灣大華農場附近看到許多小麥、豆苗被人踏壞了，這是很不好的。希望各學校、團體在郊遊時多多注意。

虹中學生　蔣大年

斯大林答美國報紙編輯問
各國人民熱烈擁護
決更加努力進行保衛和平的鬥爭

【新華社平壤五日電】朝鮮各界人士熱烈歡迎斯大林對一批美國報紙雜誌編輯所提問題的答覆。「勞動新聞」、「民主朝鮮」和其他各報，都在三日以頭版首要地位全文刊載了斯大林的答覆。朝鮮中央廣播電台從二日晚十一時到三日下午七時，先後播送斯大林的答覆達六次。「勞動新聞」並在四日發表社論說：斯大林大元帥的這個答覆，給全世界人民提出了消除新戰爭危險和鞏固世界和平的綱領，並再次表明：蘇聯一貫的和平政策完全符合反對戰爭的全世界愛好和平人民的願望。斯大林大元帥對第一個問題的答覆，並不意味着美英帝國主義戰爭販子們放棄了侵略的野心，而是意味着和平陣營的力量已空前強大。戰爭集團的侵略計劃在日益強大的和平陣營力量面前，一定要遭到更大的失敗。現在確實是統一德國的適當時機。因為統一德國的問題就是恢復歐洲和平的問題。但這種國際問題的解決只有加強國際合作才能做到。社論強調指出：斯大林大元帥的答覆將沉重打擊那些準備新戰爭的帝國主義者，使全世界愛好和平的人民進一步加強保衛和平的勝利信心。

朝鮮著名人士也為此發表談話。朝鮮擁護和平全國民族委員會委員長韓雪野說，斯大林大元帥的談話更加鼓舞了全世界和平擁護者的鬥志。帝國主義者如眞正願意和平，就應該傾聽熱烈要求五大國締結和平公約的全世界人民的呼聲，就必須接受蘇聯的和平建議：禁止使用原子彈、細菌武器等大規模屠殺人類的武器，裁減軍備，遵守國際公約和反對干涉他國內政。

【新華社北京六日電】德意志民主共和國、匈牙利、羅馬尼亞、保加利亞、阿爾巴尼亞和英國等六國輿論界與社會人士，熱烈擁護斯大林對一批美國報紙雜誌編輯所提問題的答覆。

在德意志民主共和國，德國民主婦女聯合會發表聲明說：「斯大林的談話加強了我們的信心，使我們更加確信：建立祖國的統一和維護德國及世界的和平，都是可以實現的。」薩克森—安哈特州議會的全體議員們也發表聲明說：「斯大林的談話表明和平力量已經壯大，各國人民一定可以阻止新世界大戰的爆發。」他們一致擁護斯大林關於現在是統一德國的適當時機這一見解。州議會主席施洛德並要求議員們向人民宣傳斯大林的談話，動員人民為締結一個公正的和約而鬥爭。

匈牙利勞動人民黨機關報「自由人民」報在三日發表社論說：「斯大林的答覆對於當前的國際形勢是極為重要的。正當美帝國主義者繼續準備冒險並企圖破壞人民的和平願望的時候，斯大林的談話減輕了恐慌製造者對人們所造成的憂慮。」「人民之聲」報說：匈牙利人民將遵守斯大林的指示，更加努力進行保衛和平的鬥爭。

羅馬尼亞的報紙也發表文章評論斯大林的答覆。工人黨機關報「火花報」指出：斯大林的答覆「是一道衝破戰爭歇斯底里濃霧的閃電」。目前美國吃人生番正在朝鮮和中國東北散佈細菌毒蟲，突尼斯的兒童在遭受屠殺……在這種情況之下，斯大林的答覆更具有重大意義。

保加利亞各報在全文刊載了斯大林的答覆之後，全國各地的工人、文化和政治工作者紛紛討論這個答覆。保加利亞擁護和平全國委員會歡迎這個簡明、扼要而有力的答覆，並認為這有力地斥責了美帝國主義者煽動戰爭的行為，同時也有力地表達了蘇聯的和平目的。

阿爾巴尼亞各地的報紙都刊登了斯大林的談話。阿爾巴尼亞勞動黨代表大會正在地拉那舉行，全體代表報以熱烈的掌聲和歡呼聲。

英國工人日報在三日發表題為「立即開始談判」的社論，敦促英國人民堅決要求英國政府參加各大國首腦會議。

蘇駐美使館照會美國
指出美國的強迫措施絕對違反了國際法的原則
就美國強迫徵召外國公民入伍事

【新華社北京五日電】塔斯社莫斯科三日訊：蘇聯駐美大使館就美國強迫徵召外國公民入伍一事提出對美國國務院照會的覆文。

一九五一年十月二十六日，美國國務院曾以美國所實行的規定把永久居住在美國的外國公民徵入美國軍隊的新規則通知駐華盛頓蘇聯大使館。今年二月二十三日，蘇聯駐美大使館以照會一件遞交美國國務院，其中提到把這個規則應用於蘇聯公民一節時指出：這種把外國公民徵召入伍的規則，違反了普遍公認的國際慣例以及國際法和互惠的原則。鑒於國務院在三月十三日致蘇聯大使館的照會中企圖否認上述規則違反國際法原則，蘇聯大使館在四月二日以照會一件遞交美國國務院，其內容如下：

「鑒於國務院一九五二年三月十三日的照會，蘇聯大使館認為有必要聲明：上述照會中所稱把居住在美國境內的其他國家的公民強迫徵入美國軍隊一事並不違反國際法的說法，是完全沒有根據的。

「本大使館茲重申它在今年二月二十三日的照會中所表明的立場，並且認為有必要再次聲明：對一九四八年美國法律規定所作的修改——關於強迫徵召居住在美國的外國人加入美國軍隊一節——是絕對違反普遍公認的國際法準則的。」

美擴軍備戰政策破產
杜魯門無法再行戀棧
華爾街準備另找代理人

【新華社北京五日電】華盛頓消息：由於在國外推行侵略政策到處遭受失敗以及在國內日益不得人心，美國總統杜魯門在三月二十九日正式宣佈不參加下屆總統競選。

杜魯門執政七年的政績，在對外方面就是杜魯門主義、馬歇爾計劃、北大西洋公約以及朝鮮戰爭這一連串政治、經濟、軍事的侵略行動，給美國帶來了嚴重的災難；在內政方面，就是軍備擴張、物價高漲、捐稅增加、「忠誠調查」、反勞工立法、對共產黨和進步人士的司法迫害以及「全國緊急狀態」，給人民增加軍事壓迫。正是因為這樣，所以連美國資產階級的民意測驗也顯示：近年來，特別是在美國在朝鮮遭到慘敗之後，杜魯門的威信——更確切地說是他的欺騙作用——已一落千丈。在民主黨內，關於杜魯門是否合乎担任下屆總統候選人的問題早已發生公開的分歧。許多民主黨要人物表示他們將堅決反對提名杜魯門為候選人。甚至在一九四八年選舉時避免反對杜魯門的南方民主黨人軍要領袖、參議員魯塞爾等人也表示要拆杜魯門的台。早在今年一月，「華爾街日報」就說：「大部分民主黨人認為杜魯門是他們在全國代表大會中所能選出的最弱的候選人。」二月十五日出版的「美國新聞與世界報道」甚至已替杜魯門「算」了下台後的生活。在題為「杜魯門搞了一筆家『私』」的一篇文章中，該雜誌說：「如果杜魯門退休的話，……他不急於任滿時沒有錢。從各種標準來看，他都是個富翁了。……上任時，差不多是破產了的杜魯門，下台時將腰纏纍纍，今後每年至少可有一萬美元的收入。」

杜魯門的充滿失敗的「政績」，顯然已使華爾街的老闆們不滿。他們開始物色他們的新的更有欺騙作用的代理人了。

由於缺乏重新當選的把握而又野心未死，杜魯門一直未明白表示他在下屆選舉中的意圖。在三月中旬的新罕布什爾州預選中，杜魯門因恐怕另一民主黨人克福沃得勢，暗中通過民主黨的黨機器為他競選。結果是威信掃地的失敗。這次可悲的經驗，使他隨即退出了定於六月舉行的加利福尼亞州的預選。三月二十九日，杜魯門在一次演說中……顯然已由於……悲哀……白宮……宣佈不參加……無疑是……政策……

壯大中的印度人民民主統一陣綫運動

【新華社新德里六日電】印度人民民主統一陣綫運動的力量和影響，正在印度全國各地日漸擴大。

在馬德拉斯省，印度共產黨領導的統一民主陣綫，已使各黨派團體在立即被工人、農民和一般人民欣然接受的最低綱領的基礎上團結起來。最近統一民主陣綫的代表團曾前往泰米爾納德（馬德拉斯省講泰米爾話的地區）旅行。這個代表團是由印共政治局委員蘭馬穆提、農工人民黨領袖阿第提安和泰米爾納德勞動黨領袖戈文達撒米組成的。當地羣衆熱誠地舉行了集會或盛大的招待會來歡迎代表團。蘭馬穆提在這次旅行以後告記者說：「今天的民主力量比舉行大選時發展得更快。」

特拉凡哥爾—柯欽邦的情形也是一樣，那裏印共領導的左翼黨派統一陣綫已成為強有力的受人民愛戴的羣衆組織，人民把這個組織看成他們的權利的英勇保衛者。由於人民的壓力，過去宣佈印度共產黨以及三十二個人民組織為非法的命令已在三月二十四日撤銷。

在西孟加拉省，在大選中組成的民主聯盟，已進而組成為聯合公民委員會，並參加加爾各答市行政機關的選舉。這個聯合公民委員會是由印度共產黨、前進同盟（馬克思主義派）和其他幾個民主黨派、工會、農民團體和民主人士組成的。

在海得拉巴邦，人民民主陣綫已成為邦立法會議中最重要的反對力量。海得拉巴人民民主陣綫領袖現在正在鄉間進行宣傳，鞏固在大選中已取得的勝利。

在賈索爾邦立法會議中，包括印度共產黨、工人農民黨、印度社會黨、表列種姓聯合會和無黨派人士在內的人民統一陣綫已經組成。

在聯合省，民主力量已在二月底舉行的一次聯席會議上奠定了民主陣綫的基礎。會議成立了有印度共產黨、農工人民黨、社會黨左派、革命社會黨和著名人物代表參加的委員會，以擬訂民主陣綫的最低綱領，並與打算參加民主陣綫的其他民主黨派和團體進行協商。據三月二十一日的德里版「政治學報」報道，印度共產黨聯合省委員會的最近一次會議已指示各地組織和地方黨委，在該省各地組織民主陣綫。已成立這種陣綫的有康波爾、貝拿勒斯、阿拉哈巴德、阿查姆加爾等縣。會議並指出：大選以後的時期是本省政治生活的轉折點，正在進入成立包括工人、農民、中產階級中的愛國分子在內的統一民主陣綫的時期。社會黨中有愈來愈多的黨員反對右派領袖的分裂政策，有些人並已經參加了統一民主陣綫。

印度各民主黨派的這種日益增長的團結運動，正在影響許多羣衆組織，促使它們也團結起來。印度統一工會大會孟加拉委員會和孟加拉省總工會已作出把前者併入後者的具有重大意義的決定，並一致要求這兩個組織在其他各省採取同樣的行動。這一決定是印度工會統一的鬥爭中的一個里程碑，是對統一陣綫的進一步發展的一個重要推動力。在聯合省巴里亞縣，共產黨領導的和革命社會黨領導的兩個農會的執行機構，已舉行聯席會議，決定解散這兩個機構，組織單一的農會。

國際民主法協調查團
布蘭德魏納等離北京返國

【新華社北京四日電】國際民主法律工作者協會調查團團長布蘭德魏納、副團長卡瓦萊里、團員加斯特爾、莫倫斯、華西爾考夫斯卡五人，已勝利完成在朝鮮和我國東北調查美軍罪行的任務，在四月四日早晨六時乘機離京，將經莫斯科返國。中國人民政治協商會議全國委員會副主席沈鈞儒、陳叔通，中國人民保衛世界和平反對美國侵略委員會副主席彭眞，以及首都法律工作者、人民團體代表張志讓、錢端升、史良、閔剛侯、劉貫一、柯柏年等親至機場歡送，參加歡送的還有最高檢察所副檢察總長李[illegible]亨、波蘭駐華大使館新聞專員羅步曼等人。

國際民主法律工作者協會調查團團員狄布里托和賈斯蓋已在四月二日離京返國。

人死可以復活
蘇科學家發明延續生命和人體組織復活的方法而榮獲斯大林獎金

【新華社訊】塔斯社莫斯科三月二十三日電：蘇聯的科學家們正在順利地研究現代生物學中一個最重要的問題——延續生命和使人體組織復活的問題。蘇聯政府非常重視這方面研究工作的成果。最近，涅果夫斯基教授和他的助手涅米倫斯卡雅、加耶夫斯卡雅—索科洛娃以及安德列耶夫教授就因為發明了在瀕死之際或在症象死亡狀態中恢復人體生活機能的方法，而榮獲了斯大林獎金。

俄羅斯功勛科學家安德列耶夫是這一方面研究的首創者。大約在四十年前，他就發表了第一部關於恢復心臟作用、呼吸器官和中央神經系統作用的著作。目前，青年科學家涅果夫斯基在堅持不渝地繼續這種研究。

醫學上已經證明：死亡往往並不意味着生命的停止。死亡可以分為兩個階段——臨症死亡（相對死亡）和生物學死亡。……

印尼新總理
韋洛坡就職

【新華社北京六日電】雅加達消息：蘇基曼內閣辭職以後，由韋洛坡組成的新內閣已於三日宣誓就職。……蘇基曼內閣由於秘密地簽訂了接受美國「共同安全法」援助的協定，引起了印尼人民的激烈反對，而在二月二十三日辭職。

國際民主法律工作者協會調查團
關於美國在朝鮮的罪行的報告

（以上接第一版）

第二章　細菌戰

調查團到達朝鮮後，一面臨着一個非常嚴重的指責：美國軍隊對軍隊和平民使用細菌武器。調查團員到朝鮮各個地區去實地搜集證據，詢問了在特殊環境中發現昆蟲的見證人，檢查並取得了關於發現昆蟲的各種證據，從衛生方面的專家處取得證據，並研究了發生的最近數年間衛生情況及其他材料，官方文件及他們所獲得的其他材料。調查團對許多樸實的農民及其他提供事實證據的人的明顯的忠厚誠實態度，深為感動。

調查團根據朝鮮人民軍及中國人民志願軍部隊的報告，查明自一九五二年一月二十八日到三月十二日，在北朝鮮不同的地區發現了昆蟲。調查團所調查的若干典型例子及專家進行的檢查結果如下：

（1）一月二十八日，江原道平康郡發現蒼蠅、跳蚤和蜘蛛；（2）二月十一日，江原道鐵原郡發現蒼蠅和跳蚤、蚊子；（3）二月十七日，江原道平康郡發現蜘蛛；（4）二月十八日，平安南道安州郡發現蒼蠅和跳蚤；（5）二月二十三日，平安南道平原郡發現蒼蠅和魚；（6）二月二十五日，江原道德源郡發現跳蚤及其他昆蟲；（7）二月二十六日，平安南道大同郡發現蒼蠅和跳蚤；（8）二月二十七日，平安南道江東郡發現蒼蠅；（9）二月二十七日，黃海道（軍事單位）發現虱子；（10）二月二十七日，安南道宣川郡發現蒼蠅；（11）二月二十九日，黃海道遂安郡發現蒼蠅及其他昆蟲；（12）三月一日，平安北道鐵山郡發現蒼蠅和跳蚤；（13）三月一日，平安南道陽德郡發現跳蚤及其他昆蟲；（14）三月二日，咸鏡南道高原郡發現跳蚤及其他昆蟲；（15）三月四日，平壤市中區發現蒼蠅。

在許多地方，發現特別種類的蒼蠅、跳蚤、蜘蛛、甲蟲、臭蟲及其他昆蟲，其中有許多是朝鮮從來沒有的。這些昆蟲是在冰上、雪上、河灘上、草上及石頭間發現的。這些昆蟲的出現引起了懷疑，因為這些發現時的氣溫是很低的（在一、二月間，最高溫度是正五度，但這種溫度只存在數小時，平均溫度遠在零度以下）。而且所發現的昆蟲往往數量很多，蒼蠅和蜘蛛之類通常不在這種季節出現。專家檢查的結果顯示：在許多地方，昆蟲含有細菌。

可以假定，這些昆蟲是人工培養出來的。一九五二年二月二十三日，在平安南道安州郡村外，還發現了一種魚。這些魚並不是這個地方出產的，是被投到山上去的。專家們已證明這些魚上含有霍亂菌。

撒佈細菌的結果，發生了各種不同的疾病：鼠疫、霍亂、傷寒、副傷寒甲和乙、斑疹傷寒及其他傳染病。

調查團特別調查了下列情況：

（1）一九五二年二月十日，在江原道利川東南的雪地上和石頭間發現活蒼蠅、臭蟲及蜘蛛。雖然這個地方在發現昆蟲後馬上加以焚燒，但在直徑六〇〇到七〇〇公尺面積中，每一平方公尺中仍可發現二十到三十個標本。專家的檢驗表明，這些蒼蠅含有霍亂菌。在離發現地點約三四百公尺的地方，發現與傳單炸彈相似的一種特殊容器的碎片（照片第八號和第九號）。……

（2）一九五二年二月二十八日，平安南道安州郡大尼面八里，發現蒼蠅、蜘蛛和臭蟲。……

（8）三月四日，在上述的信川面馬洞村，同樣情況下發現了同樣的蒼蠅（11）。

（9）同日，在安州郡，發現了許多蒼蠅，並在發現地點附近發現了第八號和第九號照片上的一個容器。

（10）同日，在安州郡發現了一些蚊子，這些蚊子的軀幹上有一些毛（6）（7）。

（11）三月五日，在平壤市中區發現一大堆蒼蠅，約有一公尺半到五公尺寬，分佈在街上的地面上，第二天，發生霍亂（13）。

（12）三月十一日，在碧潼郡發現……

這只是調查團所證實的一小部分情況。……疫病發生的地點和時間與發現含有細菌的昆蟲的地點和時間是符合的。……

第三章　化學武器

據南浦市人民委員會保健課長向調查團提供的證據：

（1）至少從一九五一年五月六日起，美國飛機就幾次使用了窒息性毒氣及其他種毒氣和化學武器。一九五一年五月六日下午五時零五分至六時三十分，該市曾四次受到轟擊。……

第四章　對平民的集體屠殺、謀殺及其他非人道罪行

……（未完）

光華　電33530　日夜兩場　爲了明天　最高票價四千五百

大衆　84114　今夜七半公演　人面獸心

中蘇友誼館　新蘇聯　1952 №2　電30213

九星　82623　天鵝　梁山伯祝英台　美麗的華喜麗莎

金都　合作越劇團演出　梁山伯與祝英台　多無期演

中央　電92780　碎粉糖衣彈

長江　電34352　明天更美麗　玉蘭劇團

美琪　大上海　淮海　永安　東湖　今天同時獻映　五院同時一律開映　二半　四半　六半　八半
崑崙影業公司出品故事片
三毛流浪記
編劇：陽翰笙　導演：趙明　嚴恭　主演：王龍基
張樂平漫畫搬上銀幕

皇后　滬光　金城　金門　和平　解放　今天六院同時獻映
大敗拿破崙
國語對白

國泰　大光明　新華　北京　滬山　衡山　都　銀　國際　今天八院獻映　中國影片經理公司華東區發行
東北抗日女英雄　人民革命好戰士（東影出品）
趙一曼
編劇：于敏　導演：沙蒙　主演：石聯星　張平　張瑩　歐陽如秋　王炎
榮獲第五屆國際電影節演員優等獎

公私合營
洪江植物油製煉股份有限公司
洪江橋洪油　精製　保証　防朽防虫　不退不白
註冊商標　註冊字第九四六二號
總公司湖南洪江五里牌　電報掛號三一一一　電話四十八號
推銷處鎮江姚一灣一號　電報掛號二七八四　電話六九七號

全滬二輪電影院聯合廣告：勝利　東海　平安　天韻　長城　上海　浙江　實盒仙笛　美麗華喜　的麗莎　最新出品紀錄片　生產　特價　國語片上說明　戰線

全滬三輪影院聯合廣告：西海　滬東　嘉興　華德　新新　蓬萊　大同　山西　泰山　大都會　美麗　蘇維埃　五彩　阿爾尼亞　紀錄　美尼亞　新片　丹孃　繁榮的烏克蘭　常勝將軍

同孚　33184　日出
麗都　今天日夜大公演　五大越劇華菁　夜回插香淚　十　探八松村　花瓣子　芳華越劇團演出
國聯　電96261　九號起演　神話古裝　花菓山　少壯劇團
天宮　T97988　大衆劇團　跑街先生
嵩山　王老闆
新光　T.94590　華藝劇團　怒海洪濤
中國　電話97177　今天夜戲　張二鵬　一本　西遊記　十八羅漢
天蟾　電話90560　新快活林　武松　三青
共舞台　84808：85153　今夜隆重獻演　本22　水泊梁山

分類廣告　招尋　徵求　房地產　遺失　大公報分類廣告　利費廉　效力宏